X4

ASCENT X SERIES

VM0233

Certified Reconditioned
High-Performance Blender



Symbols	
	Warning and Caution
	NEVER touch moving parts. Keep hands and utensils out of the container.
	Electric Shock Hazard
	High temperatures exist when blending hot liquids.
	Unplug while not in use, before cleaning the motor base or centering pad, or touching parts that move.
	ALWAYS operate with the lid and lid plug in place.
	Read and understand the owner's manual.
	NEVER immerse the power cord, power plug, or motor base in water or any other liquid.
	Parts will become hot with extended use. NEVER touch the motor base drive socket or the drive spline in the blade base.
I O	On / Off
▷| □	Start / Stop
	Pulse
	Self-Cleaning

Specifications

Voltage:	120 V
Frequency:	50 - 60 Hz
Current:	12 Amps
Height:	with 48 oz. / 1.4 L container on motor base: 17.00 inches / 43.2 cm
Depth:	9.75 inches / 24.8 cm
Width:	7.75 inches / 19.7 cm

Vitamix

vitamix.com

U.S. Patent: vitamix.com/patents

©2024 Vita-Mix Corporation. No part of this publication may be reproduced or transmitted in any form or by any means, or stored in a database or retrieval system, without the written permission of Vita-Mix Corporation.

⚠ WARNING





Carefully read all instructions before operating the appliance for the first time. Save these instructions for future reference.

ALWAYS use grounded outlets.

NEVER remove the ground.

NEVER use an adapter.

NEVER use an extension cord.

NEVER plug the appliance into a timer or an outlet controlled by a switch.





ALWAYS turn off AND unplug the appliance when not in use and before assembling, disassembling, moving, cleaning, and storing.

NEVER immerse the power cord, power plug, or motor base in water or any other liquid.

If the appliance becomes submerged, unplug immediately.

Failure to follow instructions can cause death or electrical shock.

This product is intended for HOUSEHOLD USE ONLY and is not intended to be used for commercial purposes.

1. THE FAILURE TO FOLLOW ANY OF THE IMPORTANT SAFEGUARDS AND IMPORTANT INSTRUCTIONS FOR SAFE USE IS A MISUSE OF YOUR VITAMIX APPLIANCE THAT CAN VOID YOUR WARRANTY AND CREATE THE RISK OF SERIOUS INJURY.
2. The instructions appearing in this manual cannot cover every possible condition and situation that may occur. Common sense and caution must be practiced when operating and maintaining any appliance.
3. Strictly follow the care and cleaning instructions provided in this manual.
4. NEVER use the appliance for anything other than its intended use.
5. This appliance is not intended for use by persons (including children) with reduced physical, sensory or mental capabilities, or lack of experience or knowledge, unless they have been given supervision or instruction concerning use of the appliance by a person responsible for their safety.
6. Children should be supervised to ensure that they do not play with the appliance. Keep the cord out of reach from children.
7. Remove and discard packaging materials, the power plug cover, and promotional labels before using the appliance for the first time.
8. NEVER unplug the appliance by pulling on the cord. To unplug the appliance, grasp the power plug and pull from the outlet.
9. NEVER come in contact with moving parts, especially the blades.
10. NEVER operate the appliance with loose, nicked, or damaged blending blades. Check the blending blades prior to each use and replace if damaged.
11. NEVER tighten the acorn nut (on the top of the blade assembly). If loose, replace the blade assembly immediately.
12. NEVER place the appliance on or near a hot gas or electric burner, or where it could touch any other source of heat.
13. NEVER modify the plug in any way. If the appliance will not operate, unplug the appliance and reset the household electrical system circuit protector. If the circuit protector continues to trip, unplug the appliance from the outlet and contact a qualified electrician.
14. NEVER allow the power cord to hang over the edge of a table or counter, touch hot surfaces, or become knotted.
15. ALWAYS ensure the appliance is completely and properly assembled before operation including the unwinding of the power cord fully before use.
16. The blending blade assembly is very sharp. Handle carefully and keep out of reach of children.
17. NEVER use attachments other than those provided with the appliance or offered separately from Vitamix. The use of attachments, including preserving jars, not sold or recommended by Vitamix may cause fire, electric shock, or injury and will void the warranty.
18. Alteration or modification of any part of the appliance, including the use of any part or parts that are not genuine authorized Vitamix parts, may cause fire, electric shock, or injury and will void your warranty.
19. ALWAYS ensure the appliance is unplugged from the power outlet before cleaning the motor base or centering pad, or touching parts that move.
20. NEVER fill the container above the “MAXIMUM CAPACITY” line to avoid risk of injury caused by damage to the lid and container.
21. When blending hot liquids or ingredients in the container, use caution; spray or escaping steam may cause burns.
22. ALWAYS begin processing on the lowest speed setting, Variable Speed 1. Keep hands and other exposed skin away from the lid opening to prevent possible burns.
23. Extreme caution must be used when moving an appliance or container filled with hot oil or other hot liquids; spray or escaping steam may cause burns.

24. NEVER touch surfaces that may be hot.
25. NEVER remove ingredients from the appliance during operation. Ensure the motor has completely stopped and the container removed from the motor base before removing any ingredients.
26. If food becomes lodged around the blending blade, remove the container from the motor base, and use a spatula to dislodge the food. NEVER use fingers as the blending blade is sharp.
27. Keep hands, hair, clothing, and utensils away from all moving parts during operation to reduce the risk of severe injury to persons and/or damage to the appliance. A spatula may be used, but only when the container has been removed from the motor base.
28. If the blend is not processing when blending dry, thick, or heavy mixtures, stop operation and use a spatula to dislodge the food. NEVER use fingers as the blending blade is sharp. Allow the motor to cool for 1 minute before turning the appliance back on.
29. NEVER allow the blending blade to soak in water.
30. NEVER use outdoors or on moving vehicles or boats.
31. NEVER leave the working area when the appliance is in use.
32. NEVER leave any foreign object, such as spoons, forks, knives, or the lid plug in the container as this will damage the blades and other components when starting the appliance and may cause injury.
33. If during use, the sound of the appliance changes or if a hard or foreign object comes into contact with the blades, NEVER serve the food being made with the appliance.
34. NEVER expose the container to temperatures or ingredients over 210ºF (99ºC).
35. ALWAYS operate the appliance with the lid and lid plug firmly in place when the machine is in operation. NEVER remove the 2-part lid while the blades are rotating. Only remove the lid plug to add ingredients and to use the tamper.
36. NEVER operate the appliance without the centering pad installed properly underneath the container.
37. Ensure the container is flush with the centering pad to ensure the drive spline is engaged with the drive socket before operating.
38. NEVER place a blade assembly on the motor base unless assembled to the Vitamix container to reduce the risk of injury.
39. NEVER attempt to place a container on an operating motor base or operate a motor base without a container properly in place.
40. When making nut butters or oil-based foods, do not process for more than one minute after the mixture starts to circulate in the container. Processing for longer periods can cause overheating.
41. Regularly inspect the power cord, power plug, and the appliance for any damage. NEVER operate if damaged in any way or after the appliance malfunctions. Immediately cease use of the appliance and visit www.vitamix.com or call Vitamix Household Technical Support at 1.800.484.2649 or 1.440.235.4840 or email service@vitamix.com at once for examination, repair, replacement, or adjustment. If purchased outside the U.S.A. or Canada, contact your local Vitamix dealer.
42. Any repair, servicing, or replacement of parts must be performed by Vitamix or a Vitamix authorized service representative.
43. **SAVE THESE INSTRUCTIONS.**

TAMPER HOLDER INSTALLATION

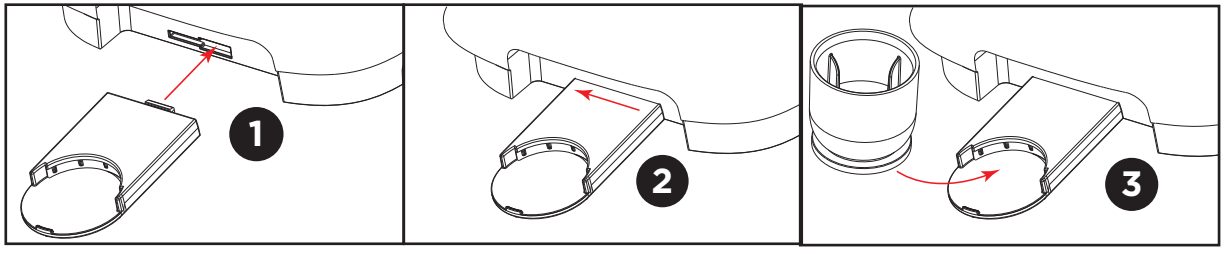

CAUTION

Rotating Blades Can Cause Damage. Lids and tampers are NOT interchangeable between different container styles, types, and sizes. Use the tamper that was supplied with your appliance.

Container, Lid, Lid Plug, and Tamper

NOTE: Previous Ascent-compatible SELF-DETECT® containers will work with the Ascent X Series, however, not all programs will be available.

12-Cup Food Processor Attachment with SELF-DETECT (VM0215)

48-ounce Aer™ Disc Container (VM0190)

48-ounce Container with SELF-DETECT (VM0190)

48-ounce Dry Grains Container with SELF-DETECT (VM0190)

48-ounce Stainless Steel Container (VM0216)

64-ounce Low Profile Container with SELF-DETECT (VM0184)

- The blender and containers communicate through wireless SELF-DETECT technology. Each container is programmed to run on the motor base for optimum performance according to its size and functionality.
- ALWAYS leave the lid on when operating the appliance and remove ONLY the lid plug to use the tamper or to add ingredients.
- NEVER use the tamper for more than 30 consecutive seconds to avoid overheating. The container should not be more than 2/3 full when the tamper is used.
- NEVER operate the appliance without ensuring the lid is securely locked in place.
  NOTE: The appliance will run without a lid on the container, but a lid MUST be attached to contain the ingredients during processing.
- The lid plug is marked so it can be used as a measuring cup.
- Insert the lid plug through the lid plug opening. Lock the plug in place by rotating it clockwise. To remove, turn the plug counter-clockwise and lift it out.
- Lids and tampers are NOT interchangeable between different container styles, types, and sizes. **Use only the tamper and lid supplied with your appliance. If you do not have the correct tamper for your container, contact Vitamix Household Technical Support.**
- ALWAYS load the container according to the Vitamix recipe directions or the Load Order Illustration (see page 8).



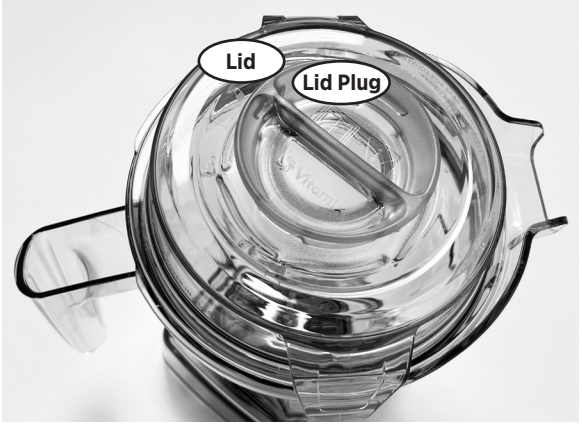

Motor Base

- The motor is designed to protect itself from overheating.
- If the appliance will not start immediately, check to ensure the appliance is plugged in and the On/Off Switch is ON.
- If the motor has overheated, allow the motor to cool.
  See “User Notifications” on page 6.

Parts and Features

On/Off Switch I|O – Controls power to the machine and is located on the lower right side of the motor base.

Display

- **Two-Touch Operation** - Requires two interactions of the controls to activate the blending cycle.
- **Container Detect** – Displays on the control panel and the appliance will not operate until a compatible SELF-DETECT container is properly positioned on the motor base.
- **Sleep Mode** – Dims the screen if the control panel is not used for 30 seconds. To exit sleep mode, rotate the Variable Speed Dial to the desired speed or program for the next blend.
- **Screen Saver** - Displayed if the control panel is not used for 60 seconds. To exit screen saver mode, rotate the Variable Speed Dial to the desired speed or program for the next blend.
- **Error Code** – Shows numbers on the display indicating the appliance has a experienced a fault. Document the error code number and contact Vitamix Household Technical Support for resolution.
- **Timer** - Counts up when using variable speed until Start/Stop is pressed. Each container is programmed with a specific maximum run time. The blender will shut down automatically when the maximum run time has elapsed.
- **Programs** – Operates the appliance for preset times and will stop automatically at the end of the program.

  When the Start/Stop ▷|□ is pressed in the middle of a program, the machine will stop and the program time will reset on the display to the beginning of the run time.



Menu – Displays the available programs once the container is placed on the motor base. Use the Variable Speed Dial to scroll through the available programs. The Program Icons are displayed in Vitamix recipes and can be found on page 7.

Self-Cleaning - Runs the cleaning cycle after water and dishwashing liquid have been added to the machine and the lid and lid plug are in place. See page 9 for cleaning procedures.

Add Time – Increases the program blend time by 15 seconds.

NOTE: The Add Time button can only be pressed two times to add a maximum of 30 seconds to the blend time as long as the run time does not exceed the maximum run time for the container to avoid motor overheating. Once the Add Time limit has been reached, the following will appear on the display:

Pulse – Rotates the blade at the speed displayed on the control panel when pressed and is located on the left side of the control panel.

Variable Speed Dial - Provides manual speed control from Variable 1 (slowest) to 10 (highest). The dial is also used to scroll through the program options.

Start/Stop ▷|□ – Starts or stops the blending at any time and is located on the right side of the control panel.

WARNING

To Avoid Injury. NEVER TOUCH MOVING PARTS.

Keep hands and utensils out of the container during appliance operation. NEVER insert fingers or utensils around the blades while the blades are spinning.

NEVER fill the container above the "MAXIMUM CAPACITY" line to avoid risk of injury caused by damage to the lid and container.

To avoid possible burns, NEVER start on speeds above Variable Speed 1 when processing hot liquids in a large container. Escaping steam, splashes, or contents may burn. ALWAYS operate with the lid and lid plug in place and start on Variable Speed 1, then slowly increase to 10.

Parts will become hot with extended use. NEVER touch the motor base drive socket or the drive spline in the blade base.

TIPS TO PREVENT OVERHEATING

- Process only Vitamix recipes when learning to use the appliance.
- NEVER process recipes at lower or higher speeds than recommended. Speed is indicated both numerically and visually by the completion of the circular indicator around the number as illustrated below.

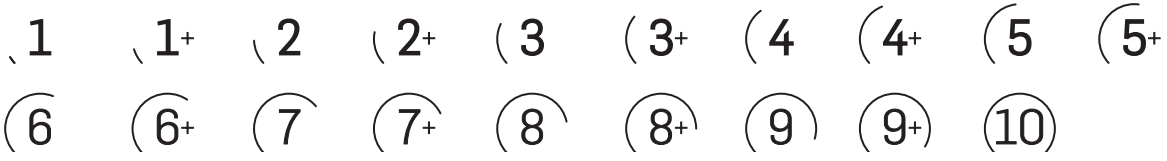

USER NOTIFICATIONS

- **Overheating Notification** - NEVER process recipes for longer than recommended. Over-processed blends can result in the incorrect recipe texture and overheat the appliance. The temperature indicators help identify overheating conditions.

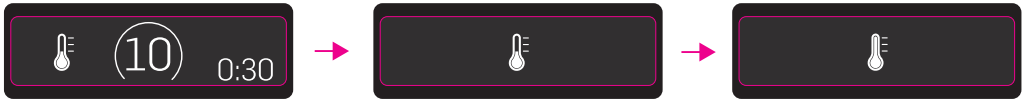

The flashing thermometer indicates the motor is approaching overheating. To avoid overheating, increase to Variable Speed 10 or add more liquid to make the blend thinner.

The partial thermometer in the center of the display indicates the motor has overheated. Allow the motor to cool for 5-15 minutes and the unit will return to ready state.

The full thermometer in the center of the display indicates the motor is overheated. Allow the motor to cool for 20-45 minutes.

- **Use Tamper Notification** - Use the tamper to process thicker mixtures and keep ingredients moving around and through the blades. The tamper indicator helps during recipe programs to determine the best times to use the tamper. The tamper indicator is available for specific recipe programs and is not available when using Variable Speed.

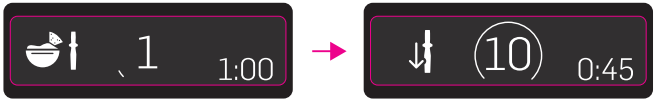

The tamper icon indicates the tamper will be needed with this program

The flashing tamper with a down arrow indicates the tamper should be used now

Program Symbols	
	Smoothie
	Frozen Dessert
	Hot Soup
	Frozen Cocktail
	Dips & Spreads

Other Symbols	
	No Container Detected **OR** Program not available with the current container placed on the motor base.
	Program Carousel Arrows
	Menu
	Self-Cleaning
	Add Time (15 seconds)
	Add Time (15 seconds) Limit Reached
	Tamper Required
	Use Tamper Now
	Approaching Overheat (flashing)
	Overheated

This device complies with part 15 of the FCC Rules. Operation is subject to the following two conditions: (1) This device may not cause harmful interference, and (2) this device must accept any interference received, including interference that may cause undesired operation.
Changes or modifications not expressly approved by Vitamix could void the user's authority to operate the equipment.
Note: This equipment has been tested and found to comply with the limits for a Class B digital device, pursuant to part 15 of the FCC Rules. These limits are designed to provide reasonable protection against harmful interference in a residential installation. This equipment generates, uses and can radiate radio frequency energy and, if not installed and used in accordance with the instructions, may cause harmful interference to radio communications. However, there is no guarantee that interference will not occur in a particular installation. If this equipment does cause harmful interference to radio or television reception, which can be determined by turning the equipment off and on, the user is encouraged to try to correct the interference by one or more of the following measures: 1) Reorient or relocate the receiving antenna. 2) Connect the equipment into an outlet on a circuit different from that to which the receiver is connected. 3) Increase the separation between the equipment and receiver. 4) Consult the dealer or an experienced radio/TV technician for help.
To ensure compliance with FCC and ISED RF exposure requirements this device must be installed to provide a minimum of 20cm between the device and people.

BLENDING IN THE CONTAINER

1. Press the On/Off Switch on the lower right side of the motor base (see page 5 for location) to the ON (I) position.
2. Load the container according to the Vitamix recipe directions or the Load Order Illustration.

Load Order Illustration

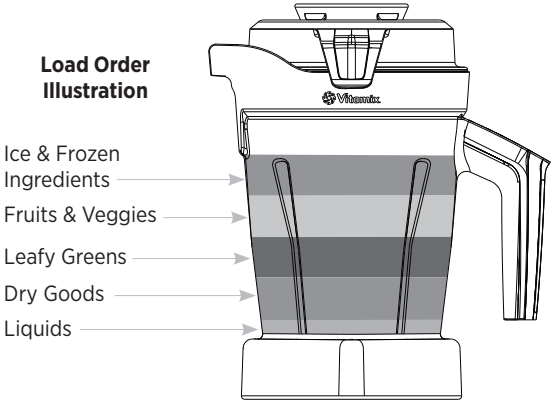

IMPORTANT! ALWAYS operate the appliance with the lid and lid plug firmly in place when the machine is in operation. NEVER remove the lid while blades are rotating. Only remove the lid plug to add ingredients and to use the tamper.

3. Place the lid onto the container:
   - Push down on the lid until the two tabs snap onto the lip of the container.
   - Insert the lid plug and turn clockwise to lock it into the lid.
4. Place the container with lid onto the motor base and Variable Speed 1 will display.

   NOTES:

   - Displays ⃠ on the control panel and the appliance will not operate until a compatible container is properly positioned on the motor base.
   - The appliance will run without a lid on the container, but a lid MUST be attached to contain the ingredients during processing.
5. **TO USE VARIABLE SPEED:**
   a. Turn the dial clockwise to Variable Speed 1.
   b. Press Start/Stop ▷|□ and the blades will begin to turn. The timer will count the minutes and seconds that the blend has been processing.

   0:00

   c. Rotate the dial between Variable Speed 1 and 10 during the blending cycle to increase or decrease the speed of the blades.
   d. At the end of the blend, press Start/Stop ▷|□ to stop the appliance.

TO USE PROGRAMS:



a. Press the Menu ☰ button display the programs.
b. Rotate the Variable Speed Dial to the icon for the desired program.
c. Press Start/Stop ▷|□ to select and start the program. The selected program icon will display along with the processing time that the appliance will automatically stop at, the speed, and if a tamper will be needed during processing:



d. To increase the blend time by 15 seconds, use the Add Time button on the control panel. +:15
   NOTE: The Add Time button can only be pressed two times to add a maximum of 30 seconds to the blend time as long as the run time does not exceed the maximum run time for the container to avoid motor overheating. Once the Add Time limit has been reached, the following will appear on the display: ~~+:15~~
e. Press Start/Stop ▷|□ at any time to stop the program.

6. If the mixture stops circulating or the "Use Tamper Now" icon illuminates:



   a. Remove the lid plug by turning it counter-clockwise, insert the tamper through the lid plug opening, and stir until the mixture 'burps'.
   b. If this does not work, press the On/Off I|○ Switch to stop the motor.
   c. Remove the container from the motor base, remove the lid, and use a rubber spatula to press the air bubble away from the blades.
   d. Add liquid if necessary.
   e. Replace the lid and lid plug and return the container to the motor base and continue blending.
7. After blending, wait until the blades stop completely before removing the lid or removing the container from the motor base.
8. Use a Vitamix Under Blade Scraper or spatula to remove salsa, jelly, jam, peanut butter, and other ingredients from the container.

⚠ WARNING



Unplug from outlet when not in use, before putting on or taking off parts and before cleaning.

Non-dimmed display indicates ready to operate. Avoid inadvertent contact with the touch screen.



NEVER tighten the acorn nut (on the top of the blade assembly). If loose, replace the blade assembly immediately.



Electrical Shock Hazard

NEVER put the motor base in water or other liquid. Failure to follow instructions can cause death or electrical shock.

BEFORE FIRST USE

- NEVER attempt to remove the retainer nut or blade assembly from the container. The container is designed to be completely cleanable without removing the retainer nut and blade assembly. The cleaning and sanitizing procedures or a dishwasher cleaning cycle will ensure a complete and thorough cleaning of the container and components.
- If the container is damaged, DO NOT USE IT. Contact Vitamix Household Technical Support IMMEDIATELY for assistance.

1. Wipe the motor base with a damp, soft cloth or sponge rinsed in a mild solution of liquid dish soap and warm water and dry with a soft cloth.
2. Wash and install the tamper holder. See page 3 for tamper holder installation instructions.
3. Wash the container, lid, lid plug, and tamper with warm, soapy water. Rinse all parts and wipe dry with a dry, soft cloth.
4. Place the appliance on a counter that is level, dry, and clean.
5. Plug the appliance into a grounded, 3-prong outlet.

MOTOR BASE CLEANING

1. Turn off and unplug the appliance and remove the container from the motor base.
2. Wash the outside surface with a damp, soft cloth or sponge rinsed in a mild solution of liquid dish soap and warm water. **NOTE:** NEVER immerse the power cord, power plug, or motor base in water or any other liquid.
3. The centering pad can be removed for more thorough cleaning and is dishwasher safe or can be hand-washed in warm, soapy water.
4. Immediately dry all surfaces and polish with a soft cloth.

TAMPER CLEANING

The tamper is dishwasher safe or can be hand-washed in warm, soapy water. Rinse clean under running water and then dry.

CONTAINER CLEANING - DISHWASHER

The container, lid, blade base, and seal are dishwasher safe or can be hand-washed and sanitized using the following procedures.

CONTAINER CLEANING - SELF-CLEANING

1. Fill the container half full with warm water and add a couple of drops of dishwashing liquid.
2. Snap or push the complete 2-part lid into the locked position.
3. Press the Self-Cleaning icon.
4. The Self-Cleaning icon will display along with the processing time and the speed.



5. Press Start/Stop.
6. The program will stop automatically when complete.
7. Rinse and drain all pieces.

CONTAINER CLEANING - VARIABLE SPEED

1. Fill the container half full with warm water and add a couple of drops of dishwashing liquid.
2. Snap or push the complete 2-part lid into the locked position.
3. Press Start/Stop to turn on the appliance and slowly increase to Variable Speed 10.
4. Run the appliance for 30 to 60 seconds.
5. Rotate the Variable Speed Dial to Standby | or to Variable Speed 1 and press Start/Stop to turn off the appliance.
6. Rinse and drain all pieces.

CONTAINER SANITIZING - BLEACH

1. First perform the “Container Cleaning” instructions.
2. Then repeat the “Container Cleaning” instructions but add 1.5 teaspoons (7.4 ml) of liquid bleach to 16 oz. (473 ml) of water.
3. Allow the mixture to stand in the container for an additional 1-1/2 minutes.
4. Pour the bleach mixture out. Allow container to air dry. DO NOT rinse after sanitizing. If desired, rinse immediately before next use.

CONTAINER SANITIZING - VINEGAR

1. First perform the “Container Cleaning” instructions.
2. Then repeat the “Container Cleaning” instructions but use 16 oz. (473 ml) of vinegar for every 16 oz. (473 ml) of water.
3. Allow the mixture to stand in the container for an additional 3 full minutes. Total contact time of the vinegar solution in the container should equal 5 minutes.
4. Pour the vinegar solution out of the container over the inside surface of the 2-part lid.
5. Repeat the sanitizing procedure a second time (Steps 2 through 4).
6. Allow the container and lid to air dry. DO NOT rinse after sanitizing. If desired, rinse immediately before next use.

5-YEAR LIMITED WARRANTY
www.vitamix.com/5yearlimited

X4

SÉRIE ASCENT X
VM0233

Certifié reconditionné

Mélangeur à haute performance

Symboles	
	Avertissement et mise en garde
	Ne JAMAIS toucher des pièces en mouvement. Garder les mains et les ustensiles hors du récipient.
	Risque de décharge électrique
	Les températures sont élevées lorsque l'on mélange des liquides chauds.
	Débranchez lorsque vous ne l'utilisez pas, avant de nettoyer le socle-moteur ou le coussinet de centrage, ou de toucher les pièces qui se déplacent.
	Fonctionnez TOUJOURS avec le couvercle et le bouchon du couvercle en place.
	Lire et bien comprendre le guide d'utilisation.
	N'IMMERGEZ JAMAIS le cordon d'alimentation, la fiche d'alimentation ou le socle-moteur dans l'eau ou tout autre liquide.mpon
	Les pièces deviennent chaudes après une utilisation prolongée. NE touchez JAMAIS la douille d'entraînement de la base du moteur ou la cannelure d'entraînement de la base de la lame.
I | O	Marche/Arrêt
▷ | □	Démarrer/Arrêter
	Pulse (Impulsion)
	Auto-Nettoyage



Spécifications	
Tension :	120 V
Fréquence :	50/60 hz
Courant :	12 A
Hauteur :	Avec le récipient de 48 oz Récipient de 1,4 l sur le bloc moteur : 17,00 pouces / 43,2 cm
Profondeur :	24,8 cm / 9,75 pouces
Largeur :	19,7 cm / 7,75 pouces

Vitamix

Vitamix.com

Brevet américain : vitamix.com/brevets

©2024 Vita-Mix® Corporation. Aucune partie de cette publication ne peut être reproduite ou transmise de quelque façon que ce soit, ou entreposée dans une banque de données ou un système d'extraction, sans l'autorisation écrite de Vita-Mix Corporation.

⚠ ATTENTION



Lire attentivement toutes les instructions avant d'utiliser l'appareil pour la première fois. Conserver ces instructions pour consultation future.



TOUJOURS utiliser des prises avec mise à la terre.

NE JAMAIS enlever la mise à la terre.

NE JAMAIS utiliser un adaptateur.

NE JAMAIS utiliser de rallonge.

NE JAMAIS brancher l'appareil sur une minuterie ou une prise contrôlée par un interrupteur.



TOUJOURSéteindre ET débrancher l'appareil lorsqu'il n'est pas utilisé et avant l'assemblage, le démontage, le déplacement, le nettoyage et le stockage.



N'IMMERGEZ JAMAIS le cordon d'alimentation, la fiche d'alimentation ou le socle-moteur dans l'eau ou tout autre liquide.

Si l'appareil est immergé, le débrancher immédiatement.

Le non-respect de ces instructions peut causer la mort ou une décharge électrique.

Ce produit est conçu pour un USAGE DOMESTIQUE SEULEMENT et n'est pas destiné à un usage commercial.

1. LE NON-RESPECT DE TOUTE MESURE DE SÉCURITÉ OU DIRECTIVE IMPORTANTE VISANT UNE UTILISATION SÉCURITAIRE CONSTITUE UNE UTILISATION INAPPROPRIÉE DE VOTRE APPAREIL VITAMIX, CE QUI EST SUSCEPTIBLE D'ANNULER VOTRE GARANTIE ET DE PROVOQUER DES BLESSURES GRAVES.
2. Les instructions contenues dans ce manuel ne couvrent pas toutes les conditions et les situations pouvant survenir. Le bon sens et la prudence sont de mise lors de l'utilisation et de l'entretien de tout appareil.
3. Suivez rigoureusement les instructions d'entretien et de nettoyage décrites dans le présent guide.
4. TOUJOURS utiliser l'appareil qu'aux fins prévues.
5. Cet appareil n'est pas destiné à être utilisé par des personnes (y compris des enfants) ayant des capacités physiques, sensorielles ou mentales réduites, ou un manque d'expérience ou de connaissances, sauf si elles ont reçu une supervision ou des instructions concernant l'utilisation de l'appareil par une personne responsable de leur sécurité.
6. Surveiller les enfants afin d'éviter qu'ils jouent avec l'appareil. Garder le cordon hors de portée des enfants.
7. Retirer et jeter les matériaux d'emballage, le couvercle de la prise d'alimentation et les étiquettes promotionnelles avant d'utiliser l'appareil pour la première fois.
8. NE débranchez JAMAIS l'appareil en tirant sur le cordon. Pour débrancher l'appareil, saisissez la fiche d'alimentation et tirer de la prise.
9. NE touchez JAMAIS des pièces en mouvement, surtout pas les lames.
10. N'utilisez JAMAIS l'appareil si les lames du mélangeur sont desserrées, entaillées ou endommagées. Vérifiez les lames du mélangeur avant chaque utilisation et remplacez-les si elles sont endommagées.
11. NE serrez JAMAIS l'écrou de la partie supérieure de la lame. Si la lame est desserrée, remplacez-la immédiatement.
12. NE placez JAMAIS l'appareil sur ou à proximité d'un brûleur électrique ou à gaz chaud, ou à un endroit où il pourrait entrer en contact avec toute autre source de chaleur.
13. NE modifiez JAMAIS la prise de quelque façon que ce soit. Si l'appareil ne fonctionne pas, débranchez-le et réinitialisez le disjoncteur du système électrique de la maison. Si le disjoncteur continue de se déclencher, débranchez l'appareil de la prise et contactez un électricien qualifié.
14. Ne JAMAIS laisser le cordon d'alimentation pendre sur le bord d'une table ou d'un comptoir, toucher une surface chaude ou s'emmêler.
15. Assurez-vous TOUJOURS que l'appareil est complètement et correctement assemblé avant de l'utiliser, y compris en déroulant complètement le cordon d'alimentation avant utilisation.
16. L'assemblage des lames est très tranchant. Manipulez-le avec soin et gardez-le hors de la portée des enfants.
17. Utilisez uniquement les accessoires fournis avec l'appareil ou vendus séparément par Vitamix. L'utilisation d'accessoires, y compris les bocaux de conservation, non vendus ou recommandés par Vitamix peut provoquer un incendie, un choc électrique ou des blessures et annulera la garantie.
18. L'altération ou la modification de toute pièce de l'appareil, y compris l'utilisation de pièces qui ne sont pas des pièces authentiques et autorisées par Vitamix, peuvent provoquer un incendie, une décharge électrique ou des blessures, et annuleront votre garantie.
19. Assurez-vous TOUJOURS que l'appareil est débranché de la prise de courant avant de nettoyer le socle-moteur ou le coussinet de centrage, ou de toucher les pièces qui se déplacent.
20. NE remplissez JAMAIS le récipient au-dessus de la ligne « MAXIMUM CAPACITY »marquée pour éviter tout risque de blessure causée par des dommages au couvercle et au récipient.
21. Lorsque vous mélangez des liquides ou des ingrédients chauds dans le récipient, soyez prudent; la pulvérisation ou la fuite de vapeur peut causer des brûlures.
22. Commencez TOUJOURS le traitement à la vitesse la plus basse, vitesse variable 1. Gardez les mains et toute autre peau exposée éloignée de l'ouverture du couvercle pour éviter d'éventuelles brûlures.
23. Faites preuve de la plus grande prudence lorsque vous déplacez un appareil ou un récipient rempli d'huile ou d'autres liquides chauds; les éclaboussures ou la vapeur qui s'échappent peuvent causer des brûlures.

24. NE touchez JAMAIS les surfaces qui peuvent être chaudes.
25. NE retirez JAMAIS les ingrédients de l'appareil pendant le fonctionnement. Assurez-vous que le moteur est complètement arrêté et que le récipient est retiré du socle-moteur avant de retirer les ingrédients.
26. Si des aliments se coincent autour de la lame du mélangeur, retirez le récipient de la base du moteur et utilisez une spatule pour déloger les aliments. N'utilisez JAMAIS les doigts lorsque la lame de mélange est tranchante.
27. Gardez les mains, les cheveux, les vêtements et les ustensiles à l'écart de toutes les pièces mobiles pendant le fonctionnement de l'appareil, afin de réduire les risques de blessures graves et/ou d'endommagement de l'appareil. Une spatule peut être utilisée, mais seulement lorsque le récipient a été retiré du socle-moteur.
28. Si le mélange ne se traite pas lorsque vous mélangez des mélanges secs, épais ou lourds, arrêtez le fonctionnement et utilisez une spatule pour déloger les aliments. N'utilisez JAMAIS les doigts lorsque la lame de mélange est tranchante. Laissez le moteur refroidir pendant 1 minute avant de remettre l'appareil en marche.
29. NE laissez JAMAIS la lame de mélange tremper dans l'eau.
30. N'utilisez JAMAIS à l'extérieur ou sur des véhicules ou des bateaux en mouvement.
31. NE quittez JAMAIS la zone de travail lorsque l'appareil est en cours d'utilisation.
32. NE laissez JAMAIS d'objet étranger dans le récipient, comme des cuillères, des fourchettes, des couteaux ou le bouchon du couvercle, car ils pourraient endommager les lames et d'autres composantes lors du démarrage de l'appareil et provoquer des blessures.
33. Si, pendant l'utilisation, le son de l'appareil change ou si un objet dur ou étranger entre en contact avec les lames, ne servez JAMAIS les aliments préparés avec l'appareil.
34. N'exposez JAMAIS le récipient à des températures ou à des ingrédients supérieurs à 990°C (2100°F).
35. Utilisez toujours l'appareil avec le couvercle et le bouchon de couvercle bien en place lorsque l'appareil est en marche. NE retirez JAMAIS le couvercle à deux pièces lorsque les lames tournent. Retirez uniquement le bouchon du couvercle pour ajouter des ingrédients et utiliser le pilon.
36. NE faites JAMAIS fonctionner l'appareil sans que le support de centrage ne soit correctement installé sous le récipient.
37. Assurez-vous que le récipient est bien aligné avec le coussinet de positionnement afin que la cannelure d'entraînement soit enclenchée avec la prise d'entraînement avant la mise en marche.
38. NE placez JAMAIS un ensemble de lames sur la base du moteur s'il n'est pas assemblé dans le récipient Vitamix, afin de réduire le risque de blessure.
39. N'essayez JAMAIS de placer un récipient sur une base de moteur en fonctionnement ou de faire fonctionner une base de moteur sans qu'un récipient soit correctement en place.
40. Lors de la préparation de beurres de noix ou d'aliments à base d'huile, ne faites pas fonctionner l'appareil plus d'une minute après que le mélange commence à circuler dans le récipient. Le fonctionnement de l'appareil pendant de longues périodes peut causer une surchauffe.
41. Inspectez régulièrement le cordon d'alimentation, la fiche d'alimentation et l'appareil pour détecter tout dommage. N'utilisez JAMAIS l'appareil s'il est endommagé ou s'il montre des signes de défectuosité. Cessez immédiatement d'utiliser l'appareil et rendez-vous sur www.vitamix.com ou appelez le service technique de Vitamix Household au 1 800 484-2649 ou au 1 440 235-4840, ou envoyez un courriel à service@vitamix.com pour un examen, une réparation, un remplacement ou un ajustement. Si l'appareil a été acheté à l'extérieur des États-Unis ou du Canada, communiquez avec votre détaillant local Vitamix.
42. L'entretien, les réparations et le remplacement des pièces doivent être effectués par Vitamix ou par un représentant de service Vitamix autorisé.
43. **CONSERVEZ CES INSTRUCTIONS.**

INSTALLATION DU SUPPORT À PILON

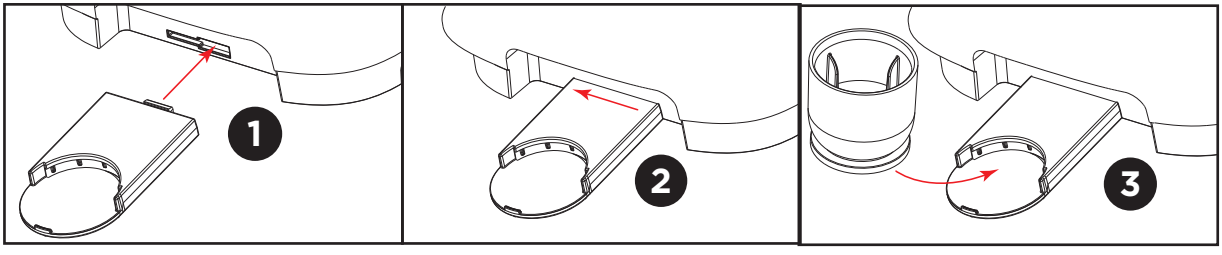

Cet appareil se conforme à la partie 15 des règles de la FCC ainsi qu'aux normes RSS exemptées de licence du ministère de l'Innovation, des Sciences et du Développement économique du Canada. Son utilisation est soumise aux deux conditions suivantes : 1) cet appareil n'engendre pas d'interférences; et 2) cet appareil doit tolérer tout type d'interférences, notamment les interférences pouvant provoquer une utilisation non désirée de l'appareil.
Les changements ou les modifications qui ne sont pas expressément approuvés par Vitamix sont susceptibles de révoquer les droits d'utilisation de l'équipement.
Remarque : cet équipement a été testé et déclaré conforme aux limites imposées aux appareils numériques de classe B, conformément à la partie 15 des règles de la FCC. Ces limites sont conçues pour fournir une protection raisonnable contre les interférences nuisibles dans une installation résidentielle. Cet équipement génère, utilise et peut émettre des fréquences radio et, s'il n'est pas installé et utilisé conformément aux instructions, peut causer des interférences nuisibles aux communications radio. Cependant, il n'y a aucune garantie que des interférences ne se produiront pas dans une installation particulière. Si cet équipement provoque des interférences nuisibles à la réception de la radio ou de la télévision, ce qui peut être déterminé en éteignant et en allumant l'équipement, l'utilisateur est encouragé à essayer de corriger les interférences en prenant une ou plusieurs des mesures suivantes : 1) réorientez ou déplacez l'antenne de réception. 2) connectez l'équipement à une prise de courant sur un circuit différent de celui auquel le récepteur est connecté; 3) augmenter la distance entre l'équipement et le récepteur; 4) consultez le revendeur ou un technicien radio/TV expérimenté pour obtenir de l'aide.
Pour garantir la conformité avec les exigences de la FCC et de l'ISED en matière d'exposition aux radiofréquences, cet appareil doit être installé de manière à laisser une distance minimale de 20 cm entre l'appareil et les personnes.

⚠ MISE EN GARDE

Les lames rotatives peuvent causer des dommages. Les couvercles et les pilons ne sont PAS interchangeables entre les différents styles, les différents types et les différentes tailles de récipients. Utilisez le pilon fourni avec votre appareil.

Récipient, couvercle, prise du couvercle et pilon

REMARQUE : Les anciens récipients SELF-DETECT® fonctionneront avec la série Ascent X, mais tous les programmes ne seront pas disponibles.

Accessoire robot culinaire de 12 tasses avec SELF-DETECT (VM0215)

Récipient à disque Aer™ de 48 onces (VM0190)

Récipient de 48 oz avec SELF-DETECT (VM0190)

Récipient pour grains secs de 1,4 l (48 oz) avec SELF-DETECT (VM0190)

Récipient en acier inoxydable de 48 onces (VM0216)

Récipient compact de 64 oz avec SELF-DETECT (VM0184)

- Le mélangeur et les récipients communiquent via la technologie SELF-DETECT sans fil. Chaque récipient est programmé pour fonctionner sur la base du moteur pour une performance optimale en fonction de sa taille et de sa fonctionnalité.
- LAISSEZTOUJOURS le couvercle en place lorsque vous utilisez l'appareil et retirez UNIQUEMENT le bouchon du couvercle pour utiliser le pilon ou ajouter des ingrédients.
- N' utilisezjamais le pilon pendant plus de 30 secondes consécutives afin d'éviter toute surchauffe. Le récipient ne doit pas être rempli à plus de 2/3 lorsque le pilon est utilisé.
- Ne faites JAMAIS fonctionner l'appareil sans vous assurer que le couvercle est bien verrouillé en place.
  REMARQUE : l'appareil fonctionnera sans couvercle sur le récipient, mais un couvercle DOIT être fixé pour contenir les ingrédients pendant le traitement.
- Le bouchon du couvercle comporte des marques afin de pouvoir servir de tasse à mesurer.
- Insérez la prise du couvercle dans l'ouverture prévue à cet effet. Verrouillez la prise en la tournant dans le sens horaire. Pour le retirer, tournez la fiche dans le sens antihoraire et soulevez-la.
- Les couvercles et les pilons ne sont PAS interchangeables entre différents
  styles, différents types et différentes tailles de récipients.
  Utilisez uniquement le pilon et le couvercle fourni avec votre appareil. Si vous n'avez pas le bon pilon pour votre récipient, communiquez avec le soutien technique de Vitamix Household.
- CHARGEZ TOUJOURS le récipient conformément aux instructions de la recette Vitamix ou à l'illustration de l'ordre de chargement (consultez la page 18).

Socle-moteur

- Le moteur est conçu pour se protéger contre la surchauffe.
- Si l'appareil ne démarre pas immédiatement, vérifiez que l'appareil est branché et que l'interrupteur Marche / Arrêt est allumé.
- Si le moteur a surchauffé, laissez-le refroidir. Consultez les «Notifications utilisateur» on page 16.



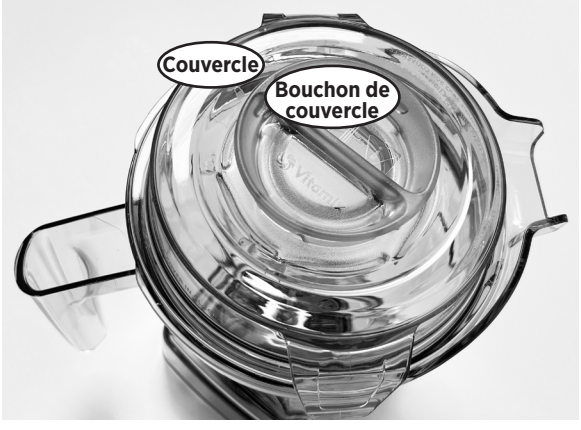

Bouton Marche / Arrêt I|○ – contrôle l'alimentation de la machine et est situé sur le côté inférieur droit de la base du moteur.

Afficher

- **Utilisation en deux touches** – nécessite deux interactions des commandes pour activer le cycle de mélange.
- **Détection de récipient** – l'affichage ⃠ sur le panneau de commande et l'appareil ne fonctionnera pas tant qu'un récipientSELF-DETECTcompatible n'est pas correctement positionné sur le socle-moteur.
- **Mode Veille** – tamise l'écran si le panneau de commande n'est pas utilisé pendant 30 secondes. Pour quitter le mode Veille, tournez le cadran de vitesse variable à la vitesse ou au programme souhaité pour le prochain mélange.
- **Économiseur d'écran** - Affiché si le panneau de commande n'est pas utilisé pendant 60 secondes. Pour quitter le mode économiseur d'écran, tournez le cadran de vitesse variable jusqu'à la vitesse ou le programme souhaité pour le mélange suivant.
- **Code d'erreur** - chiffres affichés sur l'écran indiquant que l'appareil a subi une défaillance. Notez le numéro du code d'erreur et communiquez avec le service de soutien technique Vitamix Household pour résoudre le problème.
- **Minuterie** : compte à rebours lorsque vous utilisez une vitesse variable jusqu'à ce que vous appuyiez sur Marche / Arrêt. Chaque récipient est programmé avec une durée de fonctionnement maximale spécifique. Le mélangeur s'arrête automatiquement lorsque le temps de fonctionnement maximal est écoulé.
- **Programmes** - l'appareil fonctionne pendant des durées prédéfinies et s'arrête automatiquement à la fin du programme. Si vous appuyez sur le bouton Marche / Arrêt ▷|□ au milieu d'un programme, l'appareil s'arrête et la durée du programme est réinitialisée sur l'écran au début de la durée de fonctionnement.

Menu ☰ – Affiche les programmes disponibles une fois que le récipient est placé sur la base du moteur. Utilisez le cadran à vitesse variable pour faire défiler les programmes disponibles. Les icônes du programme sont affichées dans les recettes Vitamix et peuvent être trouvées à la page 17.

Auto-Nettoyage - Exécute le cycle de nettoyage après que de l'eau et du liquide vaisselle ont été ajoutés à la machine et que le couvercle et le couvercle du couvercle sont en place. Consultez lar page 19 pour connaître les procédures de nettoyage.

Ajout de temps +15 - Augmente le temps de mélange du programme de 15 secondes.



REMARQUE : Vousne pouvez appuyer que deux fois sur la touche Add Time pour ajouter un maximum de 30 secondes au temps de mélange, tant et aussi longtemps que le temps de fonctionnement ne dépasse pas le temps de fonctionnement maximum du récipient, afin d'éviter une surchauffe du moteur. Une fois la limite du temps d'ajout atteinte, le message suivant s'affiche à l'écran : +15

Impulsion ⎍ – fait tourner la lame à la vitesse affichée sur le panneau de commande lorsqu'on appuie dessus et est situé sur le côté gauche du panneau de commande.

Cadran de vitesse variable - fournit un contrôle manuel de la vitesse à partir de Variable 1 (la plus lente) à 10 (la plus élevée). Le cadran est également utilisé pour faire défilerles options du programme.

Marche / Arrêt ▷|□ — démarre ou arrête le mélange à tout moment et est situé sur le côté droit du panneau de commande.

⚠ ATTENTION

Pour éviter les blessures. NE TOUCHEZ JAMAIS LES PIÈCES EN MOUVEMENT.

Gardez les mains et les ustensiles hors du récipient pendant le fonctionnement de l'appareil. N' insérez jamais vos doigts ou des ustensiles autour des lames lorsque celles-ci tournent.

NE remplissez JAMAIS le récipient au-dessus de la ligne « CAPACITÉ MAXIMALE » marquée pour éviter tout risque de blessure causée par des dommages au couvercle et au récipient.

Pour éviter d'éventuelles brûlures, NE COMMENCEZ JAMAIS à des vitesses supérieures à la vitesse variable 1 lors du traitement de liquides chauds dans un grand récipient. La vapeur qui s'échappe, les éclaboussures ou le contenu peuvent brûler. UTILISEZ TOUJOURS avec le couvercle et le bouchon en place et commencez à vitesse variable 1, puis augmentez lentement jusqu'à 10.

Les pièces deviennent chaudes en cas d'utilisation prolongée. NE touchez JAMAIS la douille d'entraînement de la base du moteur ou la cannelure d'entraînement de la base de la lame.

CONSEILS POUR ÉVITER LA SURCHAUFFE

- Préparez uniquement des recettes Vitamix lorsque vous apprenez à vous servir de votre appareil.
- Ne préparez JAMAIS les recettes à une vitesse inférieure ou supérieure à celle recommandée. La vitesse est indiquée à la fois numériquement et visuellement par l'achèvement de l'indicateur circulaire autour du chiffre, comme illustré ci-dessous.

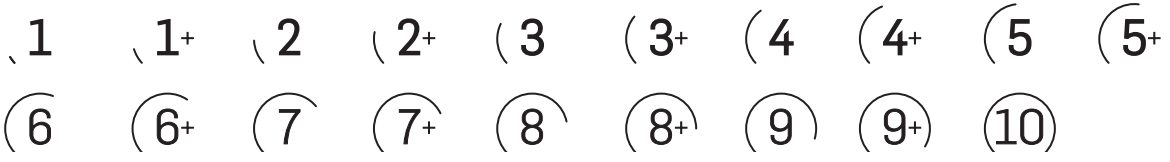

NOTIFICATIONS UTILISATEUR

- **Avis de surchauffe** - NE traitez JAMAIS les recettes plus longtemps que ce qui est recommandé. Des mélanges trop traités peuvent donner une texture incorrecte à la recette et faire surchauffer l'appareil. Les indicateurs de température permettent d'identifier les conditions de surchauffe.

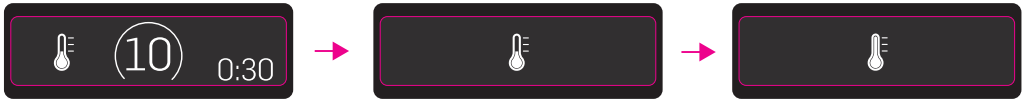

Le clignotement du thermomètre indique que le moteur est sur le point de surchauffer. Pour éviter la surchauffe, passez à la vitesse variable 10 ou ajoutez plus de liquide pour fluidifier le mélange.

Le thermomètre partiel au centre de l'écran indique que le moteur a surchauffé. Laissez le moteur refroidir pendant 5 à 15 minutes et l'appareil reviendra à l'état prêt.

Le thermomètre complet au centre de l'écran indique que le moteur est surchauffé. Laissez le moteur refroidir pendant 20-45 minutes.

- **Utiliser la notification depilon** - Utilisez le bourrage pour traiter des mélanges plus épais et maintenir les ingrédients en mouvement autour et à travers les lames. Les indicateurs de confiture permettent de déterminer les meilleurs moments pour utiliser la fonction confiture lors des programmes de recettes. L'indicateur de pilon est disponible pour des programmes de recettes spécifiques et n'est pas disponible lorsque vous utilisez la vitesse variable.

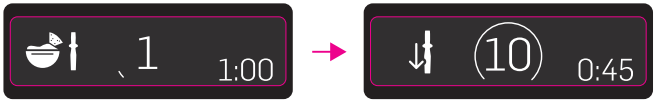

L'icône de falsification indique que le falsification sera nécessaire avec ce programme

Le sabotage clignotant avec une flèche vers le bas indique que le sabotage doit être utilisé maintenant.

Symboles du programme	
	Smoothie
	Desserts glacés
	Soupes chaudes
	Cocktail surgelé
	Trempettes et tartinades

Autres symboles	
	Aucun récipient détecté **OULe** programme n'est pas disponible avec le récipient actuel placé sur le socle-moteur.
	Programmer les flèches du carrousel
	Menu
	Auto-Nettoyage
	Ajouter du temps (15 secondes)
	Ajouter du temps (15 secondes) Limite atteinte
	Falsification requise
	Utilisez pilon maintenant
	Surchauffe imminente (clignotant)
	Surchauffé

MÉLANGE DANS LE RÉCIPIENT

1. Appuyez sur l'interrupteur Marche / Arrêt situé sur le côté inférieur droit de la base du moteur (voir page pour l'emplacement) en position MARCHE (I).page 15
2. Chargez le récipient conformément aux instructions de la recette Vitamix ou à l'illustration de l'ordre de chargement.

Illustration de l'ordre de chargement

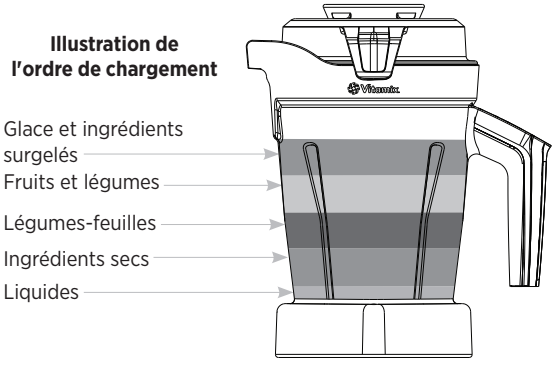

IMPORTANT! Utilisez toujours l'appareil avec le couvercle et le bouchon de couvercle bien en place lorsque l'appareil est en marche. NE retirez JAMAIS le couvercle lorsque les lames tournent. Retirez uniquement le bouchon du couvercle pour ajouter des ingrédients et utiliser le pilon.

3. Placez le couvercle sur le récipient :
   - Poussez sur le couvercle jusqu'à ce que les deux languettes s'enclenchent sur la lèvre du récipient.
   - Insérez le bouchon du couvercle et tournez dans le sens des aiguilles d'une montre pour le verrouiller dans le couvercle.
4. Placez le récipient avec le couvercle sur la base du moteur et la vitesse variable 1 s'affiche.

   REMARQUES :
   - Affichages ⃠ sur le panneau de commande et l'appareil ne fonctionnera pas tant qu'un récipient compatible n'est pas correctement positionné sur le socle-moteur.
   - L'appareil fonctionnera sans couvercle sur le récipient, mais un couvercle DOIT être fixé pour contenir les ingrédients pendant le traitement.
5. **POUR UTILISER LA VITESSE VARIABLE :**
   a. Tournez le cadran dans le sens horaire jusqu'à la Vitesse variable 1.
   b. Appuyez sur Marche / Arrêt ▷|□ et les lames commenceront à tourner. La minuterie comptera les minutes et les secondes pendant lesquelles le mélange a été traité.
   0:00
   c. Faites tourner le cadran entre la vitesse variable 1 et 10 pendant le cycle de mélange pour augmenter ou diminuer la vitesse des lames.
   d. À la fin du mélange, appuyez sur Marche / Arrêt ▷|□ pour arrêter l'appareil.

POUR UTILISER LES PROGRAMMES :



   a. Appuyez sur le Menu ☰ Le bouton affiche les programmes.
   b. Faites tourner le cadran de vitesse variable jusqu'à l'icône du programme désiré.
   c. Appuyez sur Marche / Arrêt ▷|□ pour sélectionner et démarrer le programme. L'icône du programme sélectionné s'affiche, ainsi que la durée de traitement à laquelle l'appareil s'arrêtera automatiquement, la vitesse et la nécessité éventuelle d'un pilon pendant le traitement :
   d. Pour augmenter le temps de mélange de 15 secondes, utilisez le bouton Ajout de temps + :15 sur le panneau de commande. **REMARQUE : vous**ne pouvez appuyer que deux fois sur la touche Add Time pour ajouter un maximum de 30 secondes au temps de mélange, tant et aussi longtemps que le temps de fonctionnement ne dépasse pas le temps de fonctionnement maximal du récipient, afin d'éviter une surchauffe du moteur. Une fois la limite du temps d'ajout atteinte, le message suivant s'affiche à l'écran : + :15
   e. Appuyez sur Marche/Arrêt ▷|□ à tout moment pour arrêter le programme.
6. Si le mélange cesse de circuler ou si l'icône « Utiliser Pilon Maintenant » s'allume:
   a. Retirez le bouchon du couvercle en le tournant dans le sens inverse des aiguilles d'une montre, insérez le pilon par l'ouverture du bouchon du couvercle et remuez jusqu'à ce que le mélange « rotte ».
   b. Si cette méthode ne fonctionne pas, appuyez sur l'interrupteur Marche / Arrêt I|O pour arrêter le moteur.
   c. Retirez le récipient du socle-moteur, retirez le couvercle et utilisez une spatule de caoutchouc pour faire éclater la bulle d'air autour des lames.
   d. Ajoutez du liquide, au besoin.
   e. Replacez le couvercle et le bouchon du couvercle, remettez le récipient sur la base du moteur et continuez à mélanger.
7. Une fois le mélange terminé, attendez que les lames s'arrêtent complètement avant de retirer le couvercle ou le récipient du socle-moteur.
8. Utilisez un grattoir ou une spatule Vitamix pour retirer la salsa, la gelée, la confiture, le beurre de cacahuète et les autres ingrédients du récipient.

⚠ ATTENTION



Débranchez-le de la prise lorsqu'il n'est pas utilisé, avant de mettre ou de retirer des pièces et avant le nettoyage.

L'affichage non grisé indique qu'il est prêt à fonctionner. Évitez tout contact accidentel avec l'écran tactile.



NE serrez JAMAIS l'écrou de la partie supérieure de la lame. Si la lame est desserrée, remplacez-la immédiatement.

Risque de décharge électrique



N'immergez jamais le socle-moteur dans l'eau ou d'autres liquides.

Le non-respect de ces directives peut causer la mort ou une décharge électrique.

AVANT LA PREMIÈRE UTILISATION

- N' essayez jamais de retirer l'écrou de retenue ou la lame du récipient. Le récipient est conçu pour être entièrement nettoyé sans retirer l'écrou de retenue et l'ensemble de lames. Les procédures de nettoyage et d'assainissement ou un cycle de nettoyage au lave-vaisselle garantiront un nettoyage complet et approfondi du récipient et de ses composants.
- Si le récipient est endommagé, NE L'UTILISEZ PAS. Contactez IMMÉDIATEMENT le service d'assistance technique Vitamix pour obtenir de l'aide.

1. Essuyez la base du moteur avec un chiffon doux et humide ou une éponge rincée dans une solution douce de savon à vaisselle liquide et d'eau tiède, puis séchez avec un chiffon doux.
2. Lavez et installez le porte-pilon. Voir page 13 pour les instructions d'installation du porte-pilon.
3. Lavez le récipient, le couvercle, le bouchon du couvercle et le pilon dans l'eau tiède savonneuse. Rincez toutes les pièces et essuyez-les à l'aide d'un chiffon doux et sec.
4. Placez l'appareil sur un comptoir plat, sec et propre.
5. Branchez l'appareil sur une prise triphasée avec mise à la terre.

NETTOYAGE DU SOCLE-MOTEUR

1. Éteignez et débranchez l'appareil et retirez le récipient de la base du moteur.
2. Lavez la surface extérieure à l'aide d'un chiffon doux et humide ou d'une éponge rincée dans une solution douce de liquide vaisselle et d'eau chaude. **REMARQUE :** N' immergez JAMAIS le cordon d'alimentation, la fiche d'alimentation ou la base du moteur dans l'eau ou dans tout autre liquide.
3. Le coussinet de centrage peut être retiré pour un nettoyage plus complet et va au lave-vaisselle ou peut être lavé à la main dans de l'eau chaude savonneuse.
4. Séchez immédiatement toutes les surfaces et polissez-les à l'aide d'un chiffon doux.

NETTOYAGE ANTI-SABOTAGE

Le pilon peut être lavé au lave-vaisselle ou à la main dans de l'eau chaude savonneuse. Bien rincer à l'eau courante et sécher.

NETTOYAGE DES RÉCIPIENTS - LAVE-VAISSELLE

Le récipient, le couvercle, la base de la lame et le joint peuvent être lavés au lave-vaisselle ou à la main et désinfectés en suivant les procédures suivantes.

NETTOYAGE DES RÉCIPIENTS - AUTO-NETTOYAGE

1. Remplissez le récipient d'eau chaude jusqu'à la moité et ajoutez quelques gouttes de savon à vaisselle.
2. Refermez ou abaissez le couvercle à deux pièces en position verrouillée.
3. Appuyez sur l'icône d'auto-nettoyage.
4. L'icône Auto-Nettoyage s'affichera avec le temps de traitement et la vitesse.
5. Appuyez sur Marche/Arrêt.
6. Une fois l'opération achevée, le programme s'arrêtera automatiquement.
7. Rincez et égouttez toutes les pièces.

NETTOYAGE DE RÉCIPIENTS - VITESSE VARIABLE

1. Remplissez le récipient d'eau chaude jusqu'à la moité et ajoutez quelques gouttes de savon à vaisselle.
2. Refermez ou abaissez le couvercle à deux pièces en position verrouillée.
3. Appuyer sur l'interrupteur Marche/Arrêt pour allumer l'appareil et augmenter lentement la vitesse jusqu'à la vitesse variable 10.
4. Exécutez l'appareil pendant 30 à 60 secondes.
5. Tournez le cadran à vitesse variable en veille | ou sur Vitesse variable 1 et appuyez sur Marche / Arrêt pour éteindre l'appareil.
6. Rincez et égouttez toutes les pièces.

POUR DÉSINFECTER : (À L'EAU DE JAVEL)

1. Suivez d'abord les instructions de « Nettoyage du récipient ».
2. Répétez ensuite les instructions de « Nettoyage des récipients », mais ajoutez 1,5 cuillère à café (7,4 ml) d'eau de Javel liquide à 16 oz. (473 ml) d'eau.
3. Laissez le mélange reposer dans le récipient 1 ½ minute supplémentaire.
4. Versez le mélange d'eau de Javel. Laissez le récipient sécher à l'air libre. NE PAS rincer après la désinfection. Si vous le souhaitez, rincez immédiatement avant la prochaine utilisation.

DÉSINFECTION DES RÉCIPIENTS - VINAIGRE

1. Suivez d'abord les instructions de « Nettoyage du récipient ».
2. Répétez ensuite les instructions de « Nettoyage du récipient », mais utilisez 16 oz. (473 ml) de vinaigre pour chaque 16 oz. (473 ml) d'eau.
3. Laissez le mélange reposer dans le récipient pendant 3 minutes supplémentaires. La durée de contact totale de la solution de vinaigre dans le récipient doit correspondre à 5 minutes.
4. Versez la solution de vinaigre contenue dans le récipient sur l'intérieur du couvercle à deux pièces.
5. Répétez la procédure de désinfection une seconde fois (étapes 2 à 4).
6. Laissez le récipient et le couvercle sécher à l'air. NE les rincez pas après la désinfection. Si vous le souhaitez, rincez-les juste avant la prochaine utilisation.

GARANTIE LIMITÉE DE 5 ANS
www.vitamix.com/5yearlimited