BGA 50.1



2 - 23 Instruction Manual
23 - 49 Manual de instrucciones
49 - 74 Notice d'emploi

WARNING
Read Instruction Manual thoroughly before use and follow all safety precautions – improper use can cause serious or fatal injury.

ADVERTENCIA
Antes de usar la máquina lea y siga todas las precauciones de seguridad dadas en el manual de instrucciones – el uso incorrecto puede causar lesiones graves o mortales.

AVERTISSEMENT
Lisez attentivement le manuel d'instructions avant toute utilisation et respectez toutes les consignes de sécurité - une utilisation incorrecte peut entraîner des blessures graves, voire mortelles.



Contents

1 Introduction..... 2
2 Guide to Using this Manual..... 2
3 Main Parts..... 3
4 Safety Symbols on the Products..... 3
5 General Power Tool Safety Warnings and Instructions..... 4
6 IMPORTANT SAFETY INSTRUCTIONS..... 6
7 Battery Safety..... 10
8 Charger Safety..... 11
9 Maintenance, Repair and Storage..... 12
10 Before Starting Work..... 13
11 Charging the Battery..... 13
12 LED Diagnostics..... 14
13 Assembling the Blower..... 15
14 Inserting and Removing the Battery..... 16
15 Switching the Blower On and Off..... 16
16 Checking the Controls..... 17
17 During Operation..... 17
18 After Finishing Work..... 18
19 Transporting the Blower, Battery and Charger..... 18
20 Storing the Blower, Battery and Charger..... 18
21 Cleaning..... 19
22 Inspection and Maintenance..... 20
23 Troubleshooting Guide..... 20
24 Specifications..... 21
25 Replacement Parts and Equipment..... 23
26 Disposal..... 23
27 Limited Warranty..... 23
28 Addresses..... 23

1 Introduction

Thank you for your purchase. The information contained in this manual will help you receive maximum performance and satisfaction from your blower and, if followed, reduce the risk of injury during its use.

SAVE THIS MANUAL!



Because a blower is a high-speed battery-powered tool, special safety precautions must be observed to reduce the risk of personal injury.



Read this instruction manual thoroughly before use and periodically thereafter. Follow all safety precautions. Careless or improper use of the blower can cause serious or fatal injury.

Do not lend or rent the blower without this instruction manual. Allow only persons who fully understand the information in this manual to operate the blower.

For further information, or if you do not understand any of the instructions in this manual, please go to www.stihlusa.com or for Canada: www.stihl.ca or contact your authorized STIHL servicing dealer.

2 Guide to Using this Manual

2.1 Signal Words

This manual contains safety information that requires your special attention. Such information is introduced with the following symbols and signal words:

DANGER

- Indicates a hazardous situation which, if not avoided, will result in death or serious injury.

WARNING

- Indicates a hazardous situation which, if not avoided, could result in death or serious injury.

NOTICE

- Indicates a risk of property damage, including damage to the machine or its individual components.

2.2 Symbols in Text

The following symbol is included to assist you with the use of the manual:

Refers to a designated chapter or subchapter in this instruction manual.

Original Instruction Manual
0000012206_002_GB

Printed on chlorine-free paper
Paper is recyclable.

© ANDREAS STIHL AG & Co. KG 2026
0458-051-8802-A. VA0.B26.

3 Main Parts

3.1 Blower, Battery and Charger

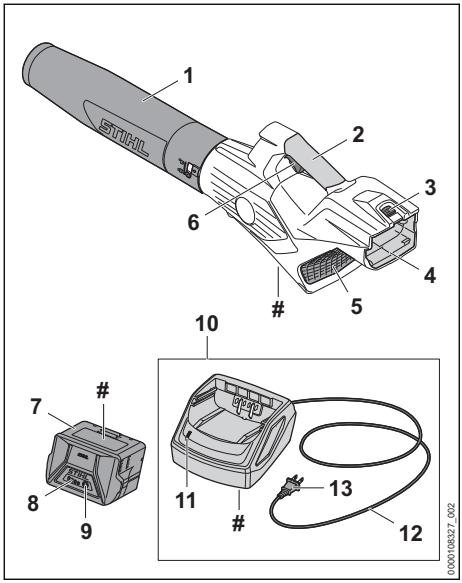

1 Blower Tube
With integrated nozzle. Directs and concentrates the airstream.

2 Control Handle
The blower's handle.

3 Locking Lever
Secures the battery in the battery compartment.

4 Battery Compartment
Holds the battery.

5 Intake Screen
Covers the air intake opening and reduces risk of contact with the blower fan.

6 Trigger Switch
Switches the motor on and off.

7 Battery
Supplies electrical power to the motor.

8 Battery LEDs
Indicate the battery's state of charge and display error messages regarding potential malfunctions in the battery or power tool.

9 Push Button
Activates the battery's LEDs.

10 Charger
Charges the battery.

11 Charger LED
Indicates the operating status of the charger.

12 Power Supply Cord
Supplies the charger with electricity when plugged into an electrical outlet.

13 Plug
Connects the power supply cord to an electrical outlet.

 # Rating Plate
Contains electrical information and the product's serial number.

4 Safety Symbols on the Products

4.1 Blower, Battery and Charger

The following safety symbols are found on the blower, battery and/or charger:



To reduce the risk of injury, follow the specified safety precautions.



Read and follow all safety precautions in the instruction manual. Improper use can lead to serious or fatal personal injury or property damage.



To reduce the risk of eye injury, always wear proper eye protection, 🕮 6.4.



To reduce the risk of personal injury from blown objects, never direct the air flow toward bystanders or pets, 🕮 6.6.4.



To reduce the risk of personal injury, keep hair and loose-fitting clothing away from the air intake, 🕮 6.4.



To reduce the risk of injury or property damage from unintended activation, remove the battery any time the blower is not in use, 🕮 5.



To reduce the risk of electric shock, do not expose the blower to rain, water or excessive moisture. Store it indoors. If it is exposed to rain or very damp conditions, take it to your authorized STIHL servicing dealer before further operation, 🕮 6.6.



To reduce the risk of personal injury or property damage from fire or electric shock, keep the charger dry. Protect it from rain, water, liquids and damp conditions. For indoor use only, 🕮 8.

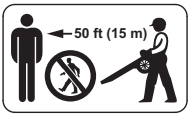

To reduce the risk of personal injury from high velocity air flow and blown objects, keep bystanders at least 50 ft. (15 m) away, 🕮 6.6.4.



To reduce the risk of personal injury or property damage from fire, explosion or burns, including chemical burns, do not disassemble, crush, drop, damage or heat the battery above 212 °F (100 °C). Never expose it to fire or incinerate, 🕮 7.



To reduce the risk of personal injury or property damage from a short circuit, fire or explosion, keep the battery dry. Protect it from rain, water, liquids and damp conditions. Never immerse the battery in water or other liquids, 🕮 7.

5 General Power Tool Safety Warnings and Instructions

5.1 Introduction

This chapter contains the prescribed general safety warnings and instructions specified in the UL 62841 / CAN/CSA-C22.2 No. 62841 standard for handheld, motor-operated electric power tools.

STIHL is obliged to publish these texts.

The safety precautions and warnings on avoiding an electric shock given under “Electrical Safety” do not apply to STIHL cordless products.

Additional important warnings and instructions are provided in subsequent chapters of this manual.

⚠ WARNING

- **Read all safety warnings, instructions, illustrations and specifications provided with this power tool.** Failure to follow all instructions listed below may result in electric shock, fire and/or serious injury.
- **Save all warnings and instructions for future reference.**

The term "power tool" in the warnings refers to your mains-operated (corded) power tool or battery-operated (cordless) power tool.

5.2 Work Area Safety

a) **Keep work area clean and well lit.** Cluttered or dark areas invite accidents.

b) **Do not operate power tools in explosive atmospheres, such as in the presence of flammable liquids, gases or dust.** Power tools create sparks which may ignite the dust or fumes.

c) **Keep children and bystanders away while operating a power tool.** Distractions can cause you to lose control.

5.3 Electrical Safety

a) **Power tool plugs must match the outlet. Never modify the plug in any way. Do not use any adapter plugs with earthed (grounded) power tools**. Unmodified plugs and matching outlets will reduce the risk of electric shock.

b) **Avoid body contact with earthed or grounded surfaces, such as pipes, radiators, ranges and refrigerators.** There is an increased risk of electric shock if your body is earthed or grounded.

c) **Do not expose power tools to rain or wet conditions.** Water entering a power tool will increase the risk of electric shock.

d) **Do not abuse the cord. Never use the cord for carrying, pulling or unplugging the power tool. Keep cord away from heat, oil, sharp edges or moving parts.** Damaged or entangled cords increase the risk of electric shock.

e) **When operating a power tool outdoors, use an extension cord suitable for outdoor use.** Use of a cord suitable for outdoor use reduces the risk of electric shock.

f) **If operating a power tool in a damp location is unavoidable, use a residual current device (RCD) or ground fault circuit interruptor (GFCI) protected supply.** Use of an RCD or GFCI reduces the risk of electric shock.

5.4 Personal Safety

a) **Stay alert, watch what you are doing and use common sense when operating a power tool. Do not use a power tool while you are tired or under the influence of drugs, alcohol or medication**. A moment of inattention while operating power tools may result in serious personal injury.

b) **Use personal protective equipment. Always wear eye protection.** Protective equipment

such as dust mask, non-skid safety shoes, hard hat, or hearing protection used for appropriate conditions will reduce personal injuries.

c) **Prevent unintentional starting. Ensure the switch is in the off-position before connecting to power source and/or battery pack, picking up or carrying the tool.** Carrying power tools with your finger on the switch or energizing power tools that have the switch on invites accidents.

d) **Remove any adjusting key or wrench before turning the power tool on.** A wrench or a key left attached to a rotating part of the power tool may result in personal injury.

e) **Do not overreach. Keep proper footing and balance at all times.** This enables better control of the power tool in unexpected situations.

f) **Dress properly. Do not wear loose clothing or jewellery. Keep your hair and clothing away from moving parts.** Loose clothes, jewellery or long hair can be caught in moving parts.

g) **If devices are provided for the connection of dust extraction and collection facilities, ensure these are connected and properly used.** Use of dust collection can reduce dust-related hazards.

h) **Do not let familiarity gained from frequent use of tools allow you to become complacent and ignore tool safety principles.** A careless action can cause severe injury within a fraction of a second.

5.5 Power Tool Use and Care

a) **Do not force the power tool. Use the correct power tool for your application.** The correct power tool will do the job better and safer at the rate for which it was designed.

b) **Do not use the power tool if the switch does not turn it on and off.** Any power tool that cannot be controlled with the switch is dangerous and must be repaired.

c) **Disconnect the plug from the power source and/or remove the battery pack, if detachable, from the power tool before making any adjustments, changing accessories, or storing power tools.** Such preventive safety measures reduce the risk of starting the power tool accidentally.

d) **Store idle power tools out of the reach of children and do not allow persons unfamiliar with the power tool or these instructions to operate the power tool.** Power tools are dangerous in the hands of untrained users.

e) **Maintain power tools and accessories. Check for misalignment or binding of moving parts, breakage of parts and any other condition that may affect the power tool's operation. If damaged, have the power tool repaired before use.** Many accidents are caused by poorly maintained power tools.

f) **Keep cutting tools sharp and clean.** Properly maintained cutting tools with sharp cutting edges are less likely to bind and are easier to control.

g) **Use the power tool, accessories and tool bits etc. in accordance with these instructions, taking into account the working conditions and the work to be performed.** Use of the power tool for operations different from those intended could result in a hazardous situation.

h) **Keep handles and grasping surfaces dry, clean and free from oil and grease.** Slippery handles and grasping surfaces do not allow for safe handling and control of the tool in unexpected situations.

5.6 Battery Tool Use and Care

a) **Recharge only with the charger specified by the manufacturer.** A charger that is suitable for one type of battery pack may create a risk of fire when used with another battery pack.

b) **Use power tools only with specifically designated battery packs.** Use of any other battery packs may create a risk of injury and fire.

c) **When battery pack is not in use, keep it away from other metal objects, like paper clips, coins, keys, nails, screws or other small metal objects that can make a connection from one terminal to another.** Shorting the battery terminals together may cause burns or a fire.

d) **Under abusive conditions, liquid may be ejected from the battery; avoid contact. If contact accidentally occurs, flush with water. If liquid contacts eyes, additionally seek medical help.** Liquid ejected from the battery may cause irritation or burns.

e) **Do not use a battery pack or tool that is damaged or modified.** Damaged or modified batteries may exhibit unpredictable behaviour resulting in fire/explosion or risk of injury.

f) **Do not expose a battery pack or tool to fire or excessive temperature.** Exposure to fire or

temperatures above 130 °C / 265 °F may cause explosion.

g) **Follow all charging instructions and do not charge the battery pack or tool outside the temperature range specified in the instructions.** Charging improperly or at temperatures outside the specified range may damage the battery and increase the risk of fire.

5.7 Service

a) **Have your power tool serviced by a qualified repair person using only identical replacement parts.** This will ensure that the safety of the power tool is maintained.

b) **Never service damaged battery packs.** Service of battery packs should only be performed by the manufacturer or authorized service provider.

5.8 Blower Safety Warnings

a) **Do not use the blower in bad weather conditions, especially when there is a risk of lightning.** This increases the risk of being struck by lightning.

b) **Wear eye protection and ear protection.** Adequate protective equipment will reduce the risk of personal injury.

c) **While operating the blower, always wear non-slip and protective footwear. Do not operate the machine when barefoot or wearing open sandals.** This reduces the risk of injury to the feet.

d) **Do not wear loose fitting clothing or articles such as scarves, strings, chains, ties, etc., that could get drawn into the air inlets. Tie back or cover long hair to make sure it does not get drawn into the air inlets.** If any of these items are drawn into the air inlets, it can increase the risk of personal injury.

e) **Keep bystanders away while operating the blower.** Thrown debris can increase the risk of personal injury.

f) **Never point the blower nozzle in the direction of people or pets or in the direction of windows. Use extra caution when blowing debris near solid objects, such as trees, automobiles and walls that can cause debris to ricochet.** Thrown objects can damage property and increase the risk of personal injury.

g) **Do not use the blower to blow anything that is burning or smoking, such as cigarettes, matches or hot ashes.** These ignition sources may increase the risk of fire.

h) **Do not touch the fan while still in motion. Turn off the blower and wait until the fan stops before removing any part that may give access to the fan.** This reduces the risk of injury from moving parts.

i) **When clearing jammed material or servicing the blower, make sure the power switch is off.** Unexpected starting of the blower while clearing jammed material or servicing may result in serious personal injury.

6 IMPORTANT SAFETY INSTRUCTIONS

6.1 Introduction

When using an electric blower, basic precautions should always be followed, including the following:

READ ALL INSTRUCTIONS BEFORE USING THE BLOWER!

SAVE THESE INSTRUCTIONS

⚠ WARNING

- To reduce the risk of fire, explosion, electric shock or other personal injury, read and follow the important safety instructions in this chapter. Additional important warnings and instructions are provided in subsequent chapters of this manual.

6.2 Intended Use

⚠ WARNING

- This blower is designed for blowing leaves, grass, and similar lightweight material from yards, gardens, sidewalks, driveways, decks, patios and comparable surfaces in the manner and in the conditions described in this manual. Use of the blower for operations different than intended could result in serious injury or death.
  - Blow leaves, grass, and similar lightweight material only.
- Improper use could result in personal injury or property damage, including damage to the blower.
  - Use the blower, battery and charger only as described in this manual.
  - Never attempt to modify or override the blower's controls or safety devices in any way.
  - Never use a blower that has been modified or altered from its original design.
- To achieve full performance, STIHL recommends using an AK 20 battery or higher.

- The STIHL AK series battery is designed for use only with compatible STIHL power tools and may be charged only with a STIHL AL 101, AL 301 or AL 501 charger.

6.3 Operator

⚠ WARNING

- Working with the blower can be strenuous. The operator must be in good physical condition and mental health. To reduce the risk of personal injury:
  - Check with your doctor before using the blower if you have any health condition that may be aggravated by strenuous work.
  - Do not operate the blower while under the influence of any substance (drug, alcohol or medication, etc.) that might impair vision, balance, dexterity or judgment.
  - Be alert. Do not operate the blower when you are tired. Take a break if you become tired.
  - Do not permit minors to use the blower.
- According to STIHL's current knowledge, the electric motor of this blower should not interfere with a pacemaker.
  - However, persons with a pacemaker or other implanted medical device should consult their physician and device manufacturer before operating this blower.

6.4 Personal Protective Equipment

⚠ WARNING

- To reduce the risk of personal injury:
  - Always wear proper clothing and protective apparel, including proper eye protection.
- Loss of control and severe injuries may result if hair, clothing or apparel are drawn into the air intake or otherwise become entangled in the components of the blower. To reduce the risk of severe personal injury:



  - ► Wear sturdy and snug-fitting clothing that also allows complete freedom of movement.
  - ► Wear overalls or long pants made of heavy material to help protect your legs. Do not wear shorts.
  - Wear a long-sleeve shirt or jacket.



  - ► Avoid loose-fitting jackets, scarves, neckties, flared or cuffed pants, jewelry and any other apparel that could be drawn into the air intake.
  - ► Secure hair above shoulder level before starting work.
- To reduce the risk of eye injury:



  - ► Always wear goggles or close-fitting protective glasses with adequate side protection that are impact-rated and marked as complying with ANSI Z87 "+" or for Canada CSA Z94.
- Good footing is very important. To help maintain a secure footing and reduce the risk of injury while working:



  - ► Wear substantial footwear with non-slip soles. Do not wear sandals, flip-flops, open-toed or similar footwear.
- To help reduce the risk of personal injury caused by loss of control during operation:



  - ► STIHL recommends wearing heavy-duty non-slip work gloves made of leather or another wear-resistant material when handling the blower.

6.5 Blower

⚠ WARNING

- To reduce the risk of electric shock:



  - ► Do not expose the blower to rain, water or excessive moisture.
  - ► Never immerse the blower in water or other liquids.
  - ► Store the blower indoors.
- This battery-powered blower is intended only for light-duty garden and landscape maintenance around the home. Use for other purposes may increase the risk of personal injury and property damage.
  - Read and follow the operating instructions in this manual for approved applications, 📖 17.
- To reduce the risk of personal injury to the operator and bystanders:



  - ► Always release the trigger switch and remove the battery before assembling, transporting, adjusting, inspecting, cleaning, servicing, maintaining or storing the blower, and any other time it is not in use.
- Although certain unauthorized attachments may fit STIHL blowers, their use may be extremely dangerous. Only attachments supplied by STIHL or expressly approved by STIHL for use with this specific model are recommended.

- Use only attachments supplied or expressly approved by STIHL.
- Never modify this blower in any way.
- Never attempt to modify or override the blower's controls or safety devices in any way.
- Never use a blower that has been modified or altered from its original design.
- Do not put any object into the openings of the blower.
- Do not use the blower with any openings blocked.
- Keep the blower free of dust, lint, hair and anything that might reduce air flow.

- If the blower is dropped or subjected to similar heavy impacts:
  - Check that it is undamaged, in good condition and functioning properly before continuing work.
  - Check that the controls and safety devices are working properly.
  - Check the LEDs for error messages, 🕮 12.1.2.
  - Check that the battery has not been damaged. Never use or charge a malfunctioning, damaged, cracked, leaking or deformed battery.
  - Never work with a damaged or malfunctioning blower or battery. In case of doubt, have the blower and battery checked by your authorized STIHL servicing dealer.
- If the blower or battery is damaged, not working properly, has been left outdoors and exposed to rain or damp conditions, or dropped into water or other liquid, its components may no longer function properly and safety devices may be inoperative. To reduce the risk of personal injury and property damage:
  - Take the blower and battery to your authorized STIHL servicing dealer to be checked before further operation.
- Genuine STIHL replacement parts are specifically designed to match your blower and meet safety and performance requirements. Use of parts that are not authorized or approved by STIHL may cause serious or fatal injury or property damage.
  - STIHL recommends that only identical replacement parts be used.

6.6 Using the Blower

6.6.1 Before Operation

⚠ WARNING

- Misuse or unauthorized use may result in personal injury and property damage.
  - Use the blower only as described in this instruction manual.
- Using a blower that is modified, damaged, improperly adjusted or maintained, or not completely and securely assembled can increase the risk of serious personal injury.
  - Never operate a blower that is modified, damaged, improperly maintained or not completely and securely assembled.
  - Always check your blower for proper condition and operation before starting work, particularly the trigger switch.
  - Ensure that the trigger switch moves freely and springs back into place when released.
  - Never attempt to modify or override the controls or safety devices in any way.
  - If your blower or any part is damaged or does not function properly, take it to your authorized STIHL servicing dealer. Do not use the blower until the problem has been corrected.
- Before inserting the battery:
  - Check the electrical contacts in the battery compartment for corrosion or other foreign matter and keep clean and dry.
  - Never insert or use a malfunctioning, damaged, cracked, leaking or deformed battery.
  - Read and follow the instructions on switching on the blower, 🕮 15.1.
- To help reduce the risk of serious personal injury from unintentional starting:
  - Be sure the trigger switch is in the off position before inserting the battery.
  - Never carry the blower with your finger on the trigger switch.
  - Release the trigger switch before removing the battery.



  ► Remove the battery before assembling, transporting, adjusting, inspecting, cleaning, servicing, maintaining or storing the blower, and any other time it is not in use.
  - Never leave the blower unattended when the battery is inserted.
  - Never store the battery in the blower.

6.6.2 Holding and Controlling the Blower

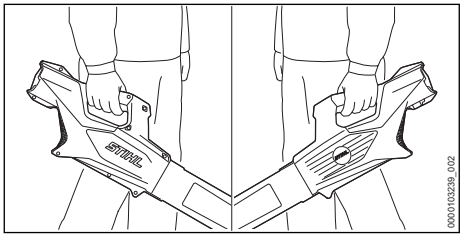

⚠ WARNING

- To maintain a firm grip and properly control your blower:
  - Keep the handle clean and dry at all times. Keep it free of moisture, pitch, oil, grease and resin.
- To reduce the risk of serious or fatal injuries to the operator or bystanders from loss of control:
  - Always hold the blower firmly with one hand when you are working.
  - Wrap your fingers tightly around the handle, keeping the handle cradled between your thumb and forefinger (see illustration).
- To reduce the risk of serious or fatal injuries to the operator or bystanders from loss of control, keep proper footing and balance at all times:
  - Never work on a ladder, roof, in a tree or while standing on any other insecure support.
  - Take special care in overgrown or wet terrain and always watch for hidden obstacles such as tree stumps, roots, rocks, holes and ditches to avoid stumbling.
  - Be extremely cautious when working on slopes or uneven ground.
  - Use extra care when working on stairs.
  - For better footing, always clear away fallen branches, scrub, cuttings and other material, objects or vegetation that can increase the danger of slipping, tripping or falling.
  - Never operate the blower above shoulder height.
  - Do not overreach. Keep proper footing and balance at all times.

6.6.3 Working Conditions

⚠ WARNING

- Operate your blower only under good visibility during favorable daylight conditions.
  - Postpone the work if the weather is windy, foggy, rainy or inclement.
- Your blower is a one-person machine.
  - Bystanders, especially children, and animals should not be allowed in the area where it is in use.
  - Switch off the blower immediately if you are approached.
- To reduce the risk of injury to the operator, bystanders and unauthorized users:
  - Never leave the blower unattended when the battery is inserted.
  - Switch off the blower and remove the battery during work breaks and any other time the blower is not in use.
- Operating the blower in certain dry, dusty conditions may cause static electricity to build up in the blower tube, nozzle and housing. This static electricity may discharge suddenly with a spark. To reduce the risk of personal injury following static discharge:
  - Never operate the blower in a location where combustible gases, liquids, vapors, dusts or other combustible materials and substances are present.
- Sparks generated from operation of the blower may be capable of igniting combustible gases, liquids, vapors, dusts or other combustible materials and substances. To reduce the risk of fire and explosion:
  - Never operate the blower in a location where combustible gases, liquids, vapors, dusts or other combustible materials and substances are present.
  - Read and follow recommendations issued by government authorities (e.g., OSHA or for Canada e.g., CCOHS) for identifying and avoiding the hazards of combustible gases, liquids, vapors, dusts or other combustible materials and substances.
- Use of this blower can generate dust and other substances containing chemicals known to cause respiratory problems, cancer, birth defects and other reproductive harm.
  - Consult governmental agencies such as EPA, OSHA, CARB and NIOSH or for Canada ECCC, CCOHS and PHAC and other authoritative sources on hazardous materials if you are unfamiliar with the risks associated with the particular substances with which you are working.
- Inhalation of certain dusts, especially organic dusts such as mold or pollen, can cause susceptible persons to have an allergic or asthmatic reaction. Substantial or repeated inhalation of dust or other airborne contaminants, especially those with a smaller particle size, may cause respiratory or other illnesses.

– Control dust at the source where possible.
– To the extent possible, operate the blower so that the wind or operating process directs any dust, mist or other particulate matter raised by the blower away from the operator.
– When respirable dust or other particulate matter cannot be kept at or near background levels, always wear a respirator that is approved by NIOSH or for Canada by PHAC and rated for worksite-specific conditions. Follow the recommendations of governmental authorities (e.g., OSHA/NIOSH or for Canada e.g., CCOHS/PHAC) and occupational and trade associations.

- If the surrounding ground is coated with a chemical substance, such as pesticide or herbicide:
  – Read and follow the instructions and warnings that accompanied the substance coating the vegetation or surrounding ground.

6.6.4 Operating Instructions

⚠ WARNING

- In the event of an emergency:
  – Switch off the motor immediately and remove the battery.
- The blower fan between the air intake and output opening rotates whenever the motor is running. To reduce the risk of injury from contact with the blower fan:
  – Never operate the blower with a missing, cracked or worn intake screen or housing.
  – Never operate the blower without a properly mounted blower tube.
  – Keep hair, loose clothing, fingers and all parts of the body away from openings and moving parts of the blower.
- The air flow from the blower can propel small objects at high speed. To reduce the risk of eye or other serious personal injuries to bystanders from blown objects:



► Keep bystanders and pets at least 50 ft. (15 m) away when the blower is running.



► Never direct the air flow toward bystanders or pets.

  – Do not allow the blower to be used as a toy.
  – Switch off the blower immediately if you are approached.

- A missing, cracked or worn intake screen or housing may result in an increased risk of injury from thrown objects.
  – Never operate a blower that has a missing, cracked or worn intake screen or housing.
- Inserting any foreign object into the air intake or nozzle may result in property damage, including damage to the blower itself, and serious injury to the operator or bystanders as a result of the object or broken parts being blown at high speed.
  – Never insert any objects into the nozzle or air intake of the blower.
  – Immediately switch off the blower if it starts to vibrate abnormally.
- Using the blower to spread herbicides, pesticides, fertilizers or other chemical substances can be dangerous and may cause serious or fatal injury to persons and damage to the environment.
  – Never use the blower to disperse or spread chemicals of any kind.

7 Battery Safety

7.1 Warnings and Instructions

⚠ WARNING

- Use of unauthorized batteries can damage the blower and result in fire, explosion and personal injury and property damage.
  – Use only genuine STIHL AK series batteries.
- Use of STIHL AK series batteries for any purpose other than powering STIHL power tools could be extremely dangerous.
  – Use STIHL AK series batteries only to power compatible STIHL power tools.
- Use of unauthorized chargers can damage the battery and result in fire, explosion and personal injury and property damage.
  – Use only genuine STIHL AL 101, AL 301 or AL 501 series chargers to charge STIHL AK series batteries.
- The battery contains safety features and devices which, if damaged, may allow the battery to generate heat, rupture, leak, ignite or explode.



► Never heat the battery above 212 °F (100 °C).
► Never incinerate or place the battery on or near fires, stoves or other high-temperature locations.

  – Never use or charge a malfunctioning, damaged, cracked, leaking or deformed battery.

- Never open, disassemble, crush, drop, subject to heavy impact or otherwise damage the battery.
- Never expose the battery to microwaves or high pressures.
- Never insert objects into the battery's cooling slots.

- Extreme temperatures may cause the battery to generate heat, rupture, leak, ignite or explode, resulting in severe or fatal personal injury and property damage.
  - Never charge, use or store the battery outside the specified ambient temperature limits, 📖 24.4.
- To reduce the risk of personal injury and property damage in the event the battery emits smoke, has an unusual smell or feels unusually hot while using, charging or storing:
  - Immediately discontinue using or charging the battery. Contact the authorities in the event of fire or explosion.
- To reduce the risk of a short circuit, which could lead to electric shock, fire and explosion:



  - ► Keep the battery dry. Protect it from rain, water, liquids and damp conditions.
  - ► Never immerse the battery in water or other liquids.
  - Never bridge the battery terminals with wires or other metallic objects.
  - Keep a battery that is not in use away from small metal objects capable of conducting electricity (e.g., paper clips, nails, coins, keys).
  - Store the battery indoors in a dry room.
  - Never store the battery in damp or corrosive environments or in conditions that could lead to corrosion of its metal components.
  - Never store the battery in the blower.
  - When storing the battery, maintain a charge of 40 % to 60 % (2 green LEDs).
  - If storing the battery in the charger, disconnect the charger from the outlet.
  - Protect the battery from exposure to corrosive agents such as garden chemicals and de-icing salts.
  - Protect the battery from exposure to conductive liquids such as salt water.
  - Do not attempt to repair, open or disassemble the battery.
- Leaking battery fluid is potentially harmful and can cause skin and eye irritation, chemical burns and other serious personal injury.
  - Avoid contact with skin and eyes.
  - Use an inert absorbent such as sand on spilled battery fluid.
  - In the event of accidental contact, immediately rinse the contact area thoroughly with mild soap and water.
  - If fluid gets into your eye(s): Do not rub. Rinse water over the open eye(s) for at least 15 minutes and seek medical attention.
- A battery fire can be dangerous. To reduce the risk of severe personal injury and property damage in the event of fire:
  - Evacuate the area. Fire can spread rapidly. Stay clear of any vapors generated and maintain a safe distance.
  - Contact the fire department.
  - Although water can be used to put out a battery fire, use of a multi-purpose dry chemical fire extinguisher is preferable.
  - Consult the fire department regarding proper disposal of a burned battery.
- Dropping the battery could result in personal injury or property damage. To prevent the battery from falling during removal:
  - Place the blower on a level surface.
  - Position your hand behind the battery while pressing the locking lever. Use care when ejecting the battery.

8 Charger Safety

8.1 Warnings and Instructions

⚠ WARNING

- To reduce the risk of fire, electric shock and other personal injury or property damage:
  - Read and follow all cautionary markings on the charger, battery and blower and all instructions in this manual before using the charger.
  - Charge only genuine STIHL AK or STIHL AP series batteries. Other batteries may burst, catch fire or explode, resulting in personal injury and property damage.



  - ► For indoor use only.
  - ► Keep the charger dry. Protect it from rain, water, liquids and damp conditions. Never insert a wet battery or use a wet charger.
  - Do not handle the charger, including power supply cord and plug, with wet hands.
  - Never use a damaged charger.
  - Never charge malfunctioning, damaged, cracked, leaking or deformed batteries.
  - When storing the battery, maintain a charge of 40 % to 60 % (2 green LEDs).
  - If storing the battery in the charger, disconnect the charger from the outlet.

- Operate the charger only indoors, in dry rooms.
- Operate the charger only within the specified ambient temperature limits, 24.4.
- Keep the charger out of the reach of children.
- Always plug the charger into a properly installed electrical outlet matching the voltage and electrical frequency stated on the charger.
- If too many devices are connected to a power strip, electrical components can be overloaded during charging, leading to overheating and fire. If using a power strip, never exceed its total capacity.
- Do not operate a charger that has received a sharp or heavy blow, has been dropped or is otherwise damaged in any way.
- Do not attempt to repair, open or disassemble the charger.

- To reduce the risk of electric shock or fire from a short circuit:
  - Make sure the battery and charger are completely dry before starting the charging process.
  - Never bridge the contacts of the charger with wires or other metallic objects.
  - Do not insert any objects into the charger's cooling slots.
- The charger heats up during the charging process. To reduce the risk of fire:
  - Do not operate on a combustible surface (e.g., paper, cardboard, textiles) or in a combustible environment.
  - Allow the charger to cool down normally. Do not cover it.
- Chargers can produce sparks which may ignite combustible gases, liquids, vapors, dusts or other combustible materials. To reduce the risk of fire and explosion:
  - Do not operate in a location where combustible gases, liquids, vapors, dusts or other combustible materials are present.
- Using a damaged power supply cord or plug may result in fire, electric shock and other personal injury or property damage. To reduce these risks:



  - ► Check the charger's power supply cord and plug regularly for damage. If damaged, immediately disconnect the plug from the electrical outlet.
  - Have a damaged power supply cord replaced by an authorized STIHL servicing dealer.
  - Unplug the power supply cord from the outlet when the charger is not in use.
  - Never jerk the power supply cord to disconnect it from the electrical outlet. To unplug, grasp the plug, not the power supply cord.
  - Do not use the power supply cord for carrying or hanging up the charger.
  - Make sure the power supply cord is located or marked so that it will not be stepped on, tripped over, come in contact with sharp objects or moving parts, or otherwise be subjected to damage or stress.
- An extension cord should not be used unless absolutely necessary. Overloading an extension cord can result in overheating and fire. If an extension cord must be used:
  - Use only a properly wired 16 gauge (AWG 16) or heavier gauge extension cord and the cord length should not exceed 75 ft.
  - Never use an extension cord with a wattage rating lower than the wattage on your charger's rating plate.
  - Never use an extension cord if the blades on its plug are different from the blades on the charger plug in number, size or shape.
  - Do not link (chain) extension cords.
- In case of fire or if the charger or the battery it is charging emits smoke, has an unusual smell, feels hot or appears abnormal in any other way:
  - Immediately disconnect the charger from the outlet. Contact the authorities in the event of fire or explosion.

9 Maintenance, Repair and Storage

9.1 Warnings and Instructions

⚠ WARNING

- To reduce the risk of fire, electric shock or other personal injury and property damage:
  - Strictly follow the cleaning and maintenance instructions in the appropriate sections of this instruction manual.
  - STIHL recommends that all repair work be performed by authorized STIHL servicing dealers.
- Unintentional starting may result in personal injury or property damage.



  - ► Remove the battery before inspecting the blower or carrying out any cleaning, maintenance or repair work, before storing, and any

other time the blower is not in use.

- Use of parts that are not authorized or approved by STIHL may cause serious or fatal injury or property damage.
  - STIHL recommends that only identical STIHL replacement parts be used for repair or maintenance.
- To reduce the risk of electric shock:
  - Unplug the charger from the electrical outlet before inspecting or cleaning the charger.
  - Regularly check the charger and ensure that the insulation of the power supply cord and plug are in good condition and show no signs of aging (brittleness), wear or damage.
  - Have a damaged power supply cord replaced by an authorized STIHL servicing dealer.
- To reduce the risk of short circuit and fire:
  - Keep the battery guides free of foreign matter. Clean as necessary with a dry cloth or soft, dry brush.
- Improper storage can result in unauthorized use, damage to the blower, battery and charger and an increased risk of fire, electric shock and other personal injury or property damage.
  - Remove the battery from the blower before storing.
  - Never store the blower with the battery inserted.
  - When storing the battery, maintain a charge of 40 % to 60 % (2 green LEDs).
  - If storing the battery in the charger, disconnect the charger from the outlet.
  - Store the blower, battery and charger indoors in a dry, secure place that cannot be accessed by children or other unauthorized users.
  - Never store the battery in the blower or in a container with small metal objects capable of conducting electricity (e.g., paper clips, nails, coins, keys).

10 Before Starting Work

10.1 Preparing the Blower for Operation

Before starting work:

- ► Fully charge the battery, 📖 11.
- ► Mount the blower tube, 📖 13.1.
- ► Check the controls for proper function and condition, 📖 16.1.

11 Charging the Battery

11.1 Setting up the Charger

WARNING

- Read and follow the battery and charger safety precautions and instructions in this manual, 📖 7 and 📖 8. To reduce the risk of short circuit, which could lead to electric shock, fire and explosion, make sure the charger and its components are dry and not damaged; operate the charger indoors at an appropriate ambient temperature, 📖 8.

WARNING

- A typical household electrical circuit is between 15 and 20 amps. A single STIHL AL 101 charger draws approximately 1.3 amps. To reduce the risk of fire from overloading an electrical circuit:
  - Ensure the electrical system is rated to withstand the expected electrical draw before charging your battery.
  - Charge multiple batteries one at a time or on separate circuits, unless you know your circuit can handle the total expected draw from multiple chargers.

WARNING

- Since the battery and charger heat up during the charging process, do not operate the charger on a combustible surface or in a location where combustible gases, liquids, vapors, dusts or other materials and substances are present, 📖 8.

To set up the charger:

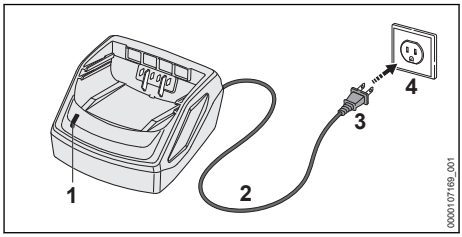

- ► Insert the plug (3) into a properly installed electrical outlet (4) matching the voltage and electrical frequency stated on the charger's rating plate.

The charger runs a self-test immediately after it is plugged in. The charger LED (1) will glow

green for about 1 second, then it will glow red briefly before going out. Once the LED goes out, the self-test is complete and the charger is ready to charge the battery.

- Position the power supply cord (2) so that it will not be stepped on, tripped over, come in contact with sharp objects or moving parts or otherwise be subjected to damage or stress.

11.2 Charging

WARNING

- STIHL batteries contain safety features and devices which, if damaged, may allow the battery to generate heat, rupture, leak, ignite or explode. Never charge a malfunctioning, damaged, cracked, leaking or deformed battery or use a charger that has been damaged. For indoor use only. Keep the charger dry. Protect it from rain, water, liquids and damp conditions. Never insert a wet battery. Never use a wet charger, 🕮 11.2. Follow all product-specific warnings and instructions accompanying your battery and charger.

To charge the battery:

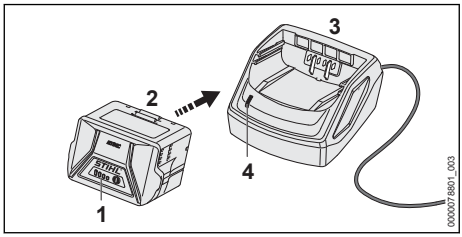

- Push the battery (2) into the charger (3) until it stops.
  The LED on the charger (4) glows green when the battery is charging.
  The LEDs (1) on the battery glow green and show the state of charge.
  When the LEDs on the battery turn off, the charging process is complete and the charger will shut itself off. The battery can be removed from the charger.
- Disconnect the power supply cord from the electrical outlet when the charger is not in use for extended periods of time.

A battery is not fully charged when it ships from the factory. STIHL recommends that you fully charge the battery before using it the first time.

Operate the charger indoors in a dry room. For optimum performance, observe the recommended ambient temperature ranges, 🕮 24.5.

The battery heats up during operation of the blower. If a hot battery is inserted into the charger, it may be necessary for it to cool down before charging starts. The charging process begins only after the battery has cooled down sufficiently.

Charging time depends on a number of factors, including battery condition and the ambient temperature. For a complete list of approximate charging times, see www.stihl.com/charging-times.

11.3 Mounting the Charger on a Wall

Before mounting, ensure that no electrical cables, pipes or other service lines run in the wall behind the charger.

To mount the wall charger:

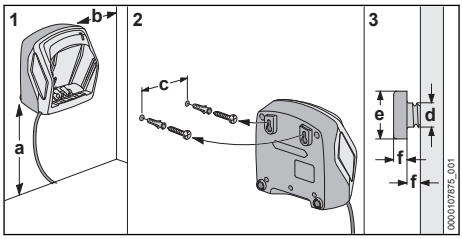

- Mount the charger indoors in a dry room near an electrical outlet.
- Sink the screws into a wall stud. Use appropriate screw-in wall anchors or similar mounting devices if an appropriate wall stud is not available.
- Align the charger as shown above. Mount to a wall with the following dimensions:
  - a = minimum 18 in. (450 mm)
  - b = minimum 3.9 in. (100 mm)
  - c (for AL 101) = 3.0 in. (75 mm)
  - c (for AL 301, 501) = 3.9 in. (100 mm)
  - d = 0.2 in. (4.5 mm)
  - e = 0.4 in. (9 mm)
  - f = 0.1 in. (2.5 mm)

12 LED Diagnostics

12.1 LEDs on the Battery

12.1.1 Battery Status

Four LEDs show the status of the battery. These LEDs can glow or flash green or red.

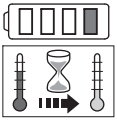

If one LED glows red continuously: the battery is either too hot or too cold. Allow the battery to warm up or cool down gradually at an ambient temperature of about 50 °F to 68 °F (10 °C to 20 °C).

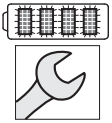

If all 4 LEDs flash red: the battery has a malfunction and must be replaced. Do not attempt to charge, use or store the battery.

12.1.2 Blower Status

When the battery is inserted in the blower, the same LEDs on the battery will indicate the status of the blower.

If three LEDs glow red continuously: the blower motor is too hot. Allow the motor to cool down.

If three LEDs flash red when you activate the trigger switch: the blower has an electrical malfunction. Do not operate the blower. Have it checked by an authorized STIHL servicing dealer before use or storage.

For troubleshooting information, 🕮 23.

12.1.3 Charge Status

The LEDs on the battery also show the battery's state of charge.

To determine the battery's state of charge:

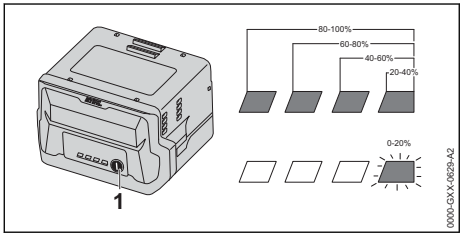

- Press the button (1) on the battery.
  The LEDs on the battery will glow or flash green for about 5 seconds indicating the state of charge (see illustration).

For example:

If four green LEDs glow continuously: full charge.

If one green LED is flashing: less than 20 % charge.

12.2 LED on the Charger

One LED shows the status of the charger. The LED can glow green or flash red.



If the LED glows green continuously: the battery is being charged.
or
The battery is too hot or too cold for charging. To determine, check the LEDs on the battery. If there is one glowing red light, allow the battery to warm up or cool down gradually at an ambient temperature of about 50 °F to 68 °F (10 °C to 20 °C).



If the LED flashes red: there is no electric contact between the battery and the charger. Remove and reinsert the battery.
or
The battery has a malfunction and must be replaced. Check the LEDs on the battery. Do not use or charge a battery if its LEDs indicate a malfunction.
or
The charger has a malfunction. Have it checked by an authorized STIHL servicing dealer before use.

For more information, 🕮 23.

13 Assembling the Blower

13.1 Mounting the Blower Tube

⚠ WARNING

- Make sure the battery is removed before starting assembly. Never operate your blower without a properly mounted blower tube, 🕮 6.6.4. Use only attachments supplied or expressly approved by STIHL, 🕮 6.5.

To mount the blower tube:

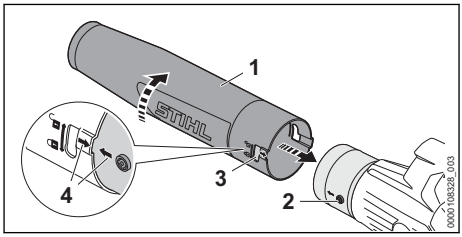

- Align the blower tube mounting lugs (2) with the grooves on the blower tube (3) as shown above and push the parts together. The arrows (4) should point to each other.
- Rotate the blower tube (1) in the direction of the arrow until it stops in the position 🔒.
  The blower tube should lock in position.

► To remove the blower tube, reverse the sequence of steps above.

14 Inserting and Removing the Battery

14.1 Inserting the Battery

WARNING

- To reduce the risk of personal injury or property damage from fire or electric shock, never use a malfunctioning, damaged, cracked, leaking or deformed battery, 🕮 7. Never charge, use or store the battery outside the specified ambient temperature limits, 🕮 24.4.

WARNING

- To reduce the risk of unintended activation, never store the battery in the blower, 🕮 20.2.

To insert the battery:

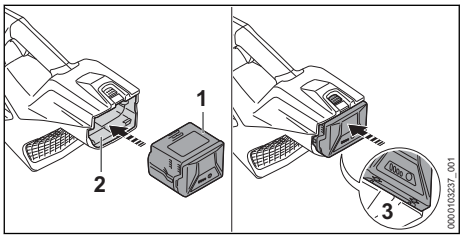

► Insert the battery (1) into the battery compartment (2) until you hear an audible click.
In this position, the arrows (3) on the battery are still visible and the battery is locked in the battery compartment. There is no electrical contact between the battery and the blower.
► To supply power to the blower, push the battery into the battery compartment until it stops. The battery is properly inserted when you hear a second audible click and the battery is flush with the top of the housing. In this position, there is electrical contact between the battery and the blower.

Since a new battery is not fully charged, STIHL recommends that you fully charge the battery before using it the first time, 🕮 11.

14.2 Removing the Battery

WARNING

- To reduce the risk of severe personal injury from unintended activation, always remove the battery before assembling, transporting, adjusting, cleaning, servicing, maintaining or storing the blower, and any other time it is not in use.

WARNING

- Use care when ejecting the battery to prevent it from falling and causing personal injury or property damage.

To remove the battery:
► Release the trigger switch.
► Position your hand behind the battery.

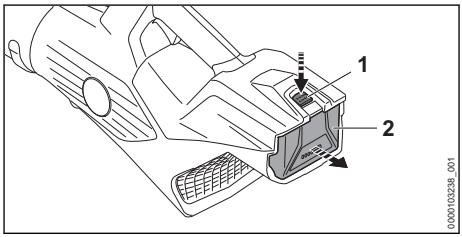

► Press down on the locking lever (1) to eject the battery (2) from the battery compartment.

NOTICE

- Avoid exposing the battery to excessive heat or prolonged periods of direct sunlight. Use or storage outside the recommended ambient temperature range can reduce the performance of the battery.

15 Switching the Blower On and Off

15.1 Switching On

WARNING

- Never operate your blower if it is modified, damaged, improperly adjusted or maintained, not completely and securely assembled or not functioning properly, 🕮 6.5. To reduce the risk of personal injury, always wear proper clothing and protective apparel, including proper eye protection, when operating your blower, 🕮 6.4.

Before switching on:
► Make sure you have a secure and firm footing.
► Stand upright.
► Always hold and operate the blower with one hand firmly on the control handle.

To switch the blower on:

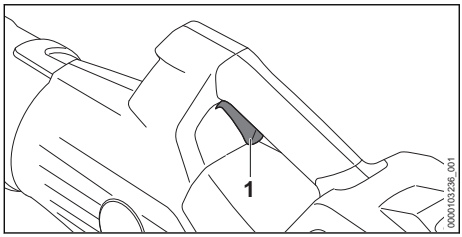

- Squeeze the trigger switch (1) with your index finger.
  Air flow will start.

The further the trigger switch is depressed, the stronger the blowing force.

15.2 Switching Off

WARNING

- To reduce the risk of personal injury from unintended activation or unauthorized use, switch off the motor and remove the battery before transporting or putting the blower down.

To switch the blower off:
- Release the trigger switch so that the trigger switch springs back to the locked position.

16 Checking the Controls

16.1 Testing the Controls

Before starting work, confirm that the trigger switch (1) are undamaged and functioning properly.

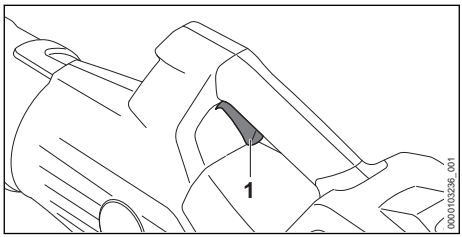

Trigger Switch (1)

WARNING

- To help reduce the risk of injury from blown objects, always wear proper eye protection while testing the controls. Keep bystanders at least 50 ft. (15 m) away.

To test the controls:
- Remove the battery.
- Attempt to depress the trigger switch.
  Make sure it moves freely and springs back into place when released.
- Insert the battery.
- Hold the blower firmly with one hand on the control handle. Squeeze the trigger switch with your index finger.
  The blower should switch on. If it does not, take the blower to an authorized STIHL servicing dealer to be repaired before use.
- Release the trigger switch.
  The blower should switch off.
  If the blower does not switch off after you release the trigger switch, remove the battery and take the blower to an authorized STIHL servicing dealer to be repaired before use.

17 During Operation

17.1 Using the Blower

WARNING

- To reduce the risk of personal injury, never work with the blower in the rain or in wet or damp conditions, 🕮 6.5. Always wear proper clothing and protective apparel, including proper eye protection, 🕮 6.4. Never direct the air flow toward bystanders. Keep bystanders at least 50 ft. (15 m) away from the work area, 🕮 6.6.4. Work carefully and maintain proper control of the blower.

The blower is designed for single-handed operation with either the right or left hand.

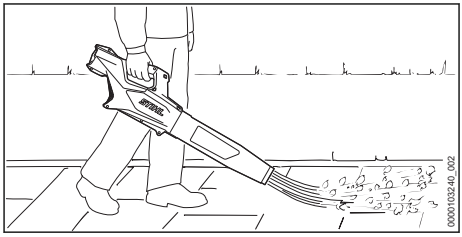

- Hold the unit firmly with your hand, keeping the handle cradled between your thumb and fingers.
- Direct the air flow at the edges of the pile of material to be blown.

When setting the blower down, ensure that it is placed on a dry surface.

NOTICE

- Never direct the air flow toward objects such as vehicles or windows.

For optimum performance, observe the recommended ambient temperature ranges, 🕮 24.5.

Observe all applicable laws, regulations, standards and ordinances.

18 After Finishing Work

18.1 Preparing for Transportation or Storage

WARNING

- To reduce the risk of personal injury from unintended activation or unauthorized use, switch off the motor and remove the battery before transporting the blower or putting it down.

To prepare the blower for transportation or storage:

- ► Switch off the blower, 🕮 15.2.
- ► Remove the battery, 🕮 14.2.
- ► If the battery or blower became damp or wet during operation, allow them to dry separately and completely before charging or storing, 🕮 24.5.

19 Transporting the Blower, Battery and Charger

19.1 Blower

When transporting the blower:

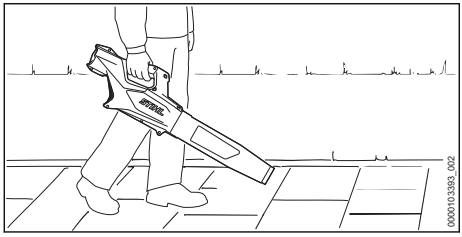

- ► When transporting the blower by hand, carry it by the control handle.
- ► When transporting the blower in a vehicle, secure and position the blower to prevent turnover, impact and damage.

19.2 Battery

WARNING

- To reduce the risk of a short circuit, which could lead to electric shock, fire and explosion, never transport the battery with small metal objects capable of conducting electricity (e.g., paper clips, nails, coins, keys), 🕮 7.

When transporting the battery:

- ► Secure the battery in a container against impact or damage. Never transport the battery with small metal objects capable of conducting electricity (e.g., paper clips, nails, coins, keys).
- ► If you are transporting the battery in a vehicle, secure it and its container to prevent turnover, impact and damage.

STIHL batteries comply with the requirements set forth in UN-Manual of Tests and Criteria, Part III, Subsection 38.3.

Commercial air, vessel and ground transportation of lithium ion cells and batteries is regulated. The battery is classified as a UN 3480, Class 9, packaging group II product. Shipping it, either as a complete tool or the battery, requires compliance with all applicable shipping regulations. Check with the ground, vessel, air cargo or passenger airline to determine if transport is prohibited or subject to restrictions or exemptions prior to shipping or travel.

Normally, no further conditions have to be met by the user in order to transport STIHL batteries by road to the power tool's operating site. Check and comply with any special regulations that may apply to your situation.

For further information please go to USA: www.stihlusa.com/battery-transportation-safety or Canada: www.stihl.ca.

19.3 Charger

To properly transport the charger:

- ► Disconnect the charger from the electrical outlet.
- ► Remove the battery from the charger.
- ► Wrap the power supply cord and attach it to the charger, 🕮 20.3.
- ► When transporting the charger in a vehicle, ensure that it is secured in a manner that prevents turnover, impact and damage.

20 Storing the Blower, Battery and Charger

20.1 Blower

WARNING

- Store the blower indoors in a dry, secure place that is inaccessible to children and other unauthorized users. Never store the battery in the

blower. Improper storage can result in unauthorized use and damage to the blower.

WARNING

- To reduce the risk of unintended activation, never store the blower with the battery inserted. Always remove the battery before storing.

When storing the blower:
- ► Clean the blower, 🕮 21.
- ► Secure and position the blower to prevent turnover, impact and damage.
- ► Store the blower indoors in a dry and secure location, out of the reach of children and other unauthorized persons.

20.2 Battery

WARNING

- To reduce the risk of a short circuit, which could lead to electric shock, fire and explosion, never store the battery with small metal objects capable of conducting electricity (e.g., paper clips, nails, coins, keys), 🕮 9.1. If the battery is damp or wet, allow it to dry thoroughly before storing, 🕮 7.1.

WARNING

- Extreme temperatures can damage the battery and may also cause the battery to generate heat, rupture, leak, ignite or explode, resulting in severe or fatal personal injury or property damage. Never charge, use or store the battery outside the specified ambient temperature limits, 🕮 24.4.

To properly store the battery:
- ► Remove the battery from the blower.
- ► When storing the battery, maintain a charge of 40 % to 60 % (2 green LEDs).
- ► If storing the battery in the charger, disconnect the charger from the outlet.
- ► Make sure the battery is dry and store it indoors in a dry and secure location.
- ► Keep it out of the reach of children and other unauthorized persons.
- ► Protect the battery against dampness and corrosive agents such as garden chemicals and de-icing salts.
- ► Protect the battery from exposure to conductive liquids such as salt water.
- ► For maximum battery life, store the battery at an ambient temperature between 50 °F and 68 °F (10 °C and 20 °C) with a charge between 40 % and 60 % (2 green LEDs).
- ► Do not leave spare batteries unused. Use them in rotation.

NOTICE

- A battery that is not stored properly may experience deep discharge, which can result in permanent damage. To avoid deep discharge:
  - – Remove the battery from the blower after finishing work.
  - – For maximum battery life, store the battery with a charge between 40 % and 60 % (2 green LEDs).
  - – If storing the battery in the charger, disconnect the charger from the outlet.
  - – For maximum battery life, store the battery at an ambient temperature between 50 °F and 68 °F (10 °C and 20 °C).

20.3 Charger

To properly store the charger:
- ► Disconnect the charger from the electrical outlet.

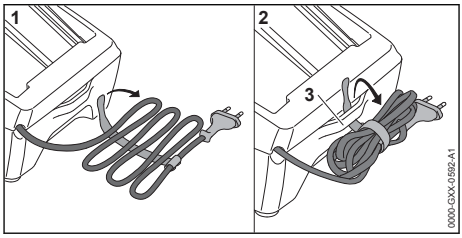

- ► Wrap the power supply cord and attach it to the charger.
- ► Store the charger indoors in a dry and secure location.
- ► Keep it out of the reach of children and other unauthorized persons.
- ► Never hang the charger by its power supply cord or cord bracket (3).

21 Cleaning

21.1 Blower, Battery and Charger

WARNING

- To reduce the risk of personal injury from unintended activation, remove the battery before carrying out any cleaning work, 🕮 9.1.

To clean the blower, battery and charger:
- ► Clean a dirty intake screen carefully with a soft brush whenever required.

- Clean the blower's polymer components with a slightly dampened cloth. Do not use detergents or solvents. They may damage the polymer components.
- Do not use a pressure washer to clean the blower or otherwise spray it with water or other liquids.
- Keep the battery housing, guides and electrical contacts free from foreign matter and clean as necessary with a soft brush or soft, dry cloth.
- Keep the charger housing and electrical contacts free from foreign matter. Clean as necessary with a soft brush or soft, dry cloth. Always unplug the charger before cleaning.

22 Inspection and Maintenance

22.1 Blower

WARNING

- To reduce the risk of personal injury from unintended activation, remove the battery before inspecting the blower or carrying out any maintenance, 🕮 9.1.

To properly maintain the blower:

- Inspect the intake screen of the blower and replace if damaged.
- Have worn, missing or damaged safety labels replaced by an authorized STIHL servicing dealer.

23 Troubleshooting Guide

23.1 Blower and Battery

Always remove the battery before carrying out any inspection, cleaning or maintenance.

Condition	LEDs on Battery	Cause	Remedy
Blower does not start when switched on.		No electrical contact between blower and battery.	► Remove the battery, 🕮 14.2. ► Visually check the electrical contacts in the battery compartment and on the battery. ► Reinsert the battery, 🕮 14.1.
	1 LED flashes green.	Battery has low charge.	► Charge the battery, 🕮 11.
	1 LED glows red.	Battery too hot / too cold.	► Allow the battery to warm up or cool down gradually at ambient temperatures of about 50 °F to 68 °F (10 °C to 20 °C).
	4 LEDs flash red.	Malfunction in battery.	► Remove the batter and reinsert it, 🕮 14. ► Switch on the blower, 🕮 15.1. ► If the LEDs continue to flash, do not attempt to use. The battery has a malfunction and must be replaced.
	3 LEDs glow red.	Blower too hot.	► Allow the blower to cool down.
	3 LEDs flash red.	Malfunction in blower.	► Remove the battery and reinsert it, 🕮 14 ► Switch on the blower, 🕮 15.1. ► If the LEDs still flash, do not attempt to use. The blower has a malfunction and must be checked by a servicing dealer.
Blower cuts out during operation.	1 LED glows red.	Battery too hot / too cold.	► Remove the battery, 🕮 14.2. ► Allow the blower and battery to cool down gradually at ambient temperatures of about 50 °F to 68 °F (10 °C to 20 °C).
	3 LEDs glow red.	Blower too hot.	
Run-time is too short.		Battery not fully charged.	► Charge the battery, 🕮 11.
		Useful life of battery has been	► Have the battery checked by an authorized STIHL servicing dealer.

Condition	LEDs on Battery	Cause	Remedy
		reached or exceeded.	
Battery is not being charged even though LED on charger glows green.	1 LED glows red.	Battery too hot / too cold.	► Allow the battery to warm up or cool down gradually at ambient temperatures of about 50 °F to 68 °F (10 °C to 20 °C). ► Operate the charger indoors in a dry room. For optimum performance, observe the recommended ambient temperature ranges, 🕮 24.5.

23.2 Charger

Condition	LEDs on Charger	Cause	Remedy
LED on charger flashes red.	LED flashes red.	No electrical contact between charger and battery.	► Remove the battery and reinsert it into the charger.
		Malfunction in battery.	► Remove the battery and reinsert it into the charger. ► If the LED continues to flash, do not attempt to charge. If 4 LEDs on the battery are flashing, it has a malfunction and must be replaced. Otherwise, have the battery checked by an authorized STIHL servicing dealer.
		Malfunction in charger.	► Have the charger checked by an authorized STIHL servicing dealer.
The charger does not run a self-test.	The LED does not glow green for about 1 second and then red for about 1 second.	Electrical contact to charger was briefly interrupted.	► Disconnect the plug from the electrical outlet. ► Wait 1 minute. ► Insert the plug in an electrical outlet.

24 Specifications

24.1 STIHL BGA 50.1

Intended for household use.
– Approved battery type: STIHL AK series
– Maximum air velocity: 123 mph (55 m/s)
– Weight without battery: 4.9 lbs. (2.2 kg)

24.2 STIHL AK Series Battery

Approved charger type: STIHL AL 101, AL 301 or AL 501 series.
– Battery technology: Lithium-Ion
– Voltage: 36 V
– Maximum Voltage: 40 V
– Rated capacity in Ah[1]: See rating plate
– Stored energy in Wh[2]: See rating plate
– Weight in kg: See rating plate

For a complete list of approximate charging times, see www.stihl.com/charging-times.

For a complete list of approximate battery runtimes, see www.stihl.com/battery-life.

24.3 STIHL AL 101

– Mains voltage: 120 V
– Rated current: 1.3 A
– Frequency: 60 Hz

[1]Rated capacity calculated pursuant to IEC 61960. Usable energy available to the operator will be less.

[2]The battery is marked with its stored energy as provided by the cell manufacturer. Usable energy available to the operator will be less.

– Charging current: 1.5 A
– Rated power: 75 W
– Insulation: Class II (Double Insulation)

24.4 Ambient Temperature Limits

WARNING

- Extreme temperatures can damage the battery and may also cause it to generate heat, rupture, leak, ignite or explode, resulting in severe or fatal personal injury or property damage. Never charge, use or store the battery outside the ambient temperature limits specified below.
  – Do not charge the battery below - 4 °F (- 20 °C) or above 122 °F (50 °C).
  – Do not use the blower, battery or charger below - 4 °F (- 20 °C) or above 122 °F (50 °C).
  – Do not store the blower, battery or charger below - 4 °F (- 20 °C) or above 158 °F (70 °C).

24.5 Ambient Temperature Recommendations

For optimum performance, observe the following ambient temperature ranges for the blower, battery and charger:
– Charging: 41 °F to 104 °F (5 °C to 40 °C)
– Use: 14 °F to 104 °F (- 10 °C to 40 °C)
– Storage: - 4 °F to 122 °F (- 20 °C to 50 °C)

Charging, using or storing the battery outside the recommended ambient temperature ranges may reduce performance.

If the battery became damp or wet during operation, allow it to dry at least 48 hours at temperatures between 59 °F (15 °C) and 122 °F (50 °C) and relative humidity below 70 % before charging or storing. Higher humidity can extend the drying time.

24.6 Symbols on the Blower, Battery and Charger

Symbol	Explanation
V	Volt
Hz	Hertz
A	Ampere
Ah	Ampere hour
W	Watt
Wh	Watt hour
AC	Alternating current

Symbol	Explanation
IP20	Ingress protection rating: resistant to ingress of objects over 12 mm in size


Blower tube is in the unlocked position.


Blower tube is in the locked position.

Direct current


Number of cells and stored energy according to cell manufacturer's specification. Usable energy will be less.


STIHL products must not be disposed of in the household trash, but only in accordance with local, state and federal laws and regulations and as provided in this manual, 📖 26.



The RBRC seal indicates that STIHL has prepaid for battery recycling


Read the manual


Insulation: Class II (Double Insulation)


Use and store charger only indoors in dry rooms.



California Energy Commission. This battery system complies with the California Energy Commission efficiency requirements.



Manufacturer Code

24.7 Engineering Improvements

STIHL's philosophy is to continually improve all of its products. As a result, engineering changes and improvements are made from time to time. Therefore, some changes, modifications and improvements may not be covered in this manual. If the operating characteristics or the appearance of your machine differs from those described in this manual, please contact your STIHL dealer or the STIHL distributor in your area for assistance.

25 Replacement Parts and Equipment

25.1 Genuine STIHL Replacement Parts

STIHL recommends the use of genuine STIHL replacement parts. Genuine STIHL parts can be identified by the STIHL part number, the STIHL logo and, in some cases, by the STIHL parts symbol . The symbol may appear alone on small parts.

26 Disposal

26.1 Disposal of the Blower and Charger

STIHL products must not be thrown in household trash or disposed of except as provided in this manual.

- ► Take the blower, charger, accessories and packaging to an approved disposal site for environmentally friendly recycling.
- ► Contact your authorized STIHL servicing dealer for the latest information on disposal and recycling.

26.2 Battery Recycling

WARNING

- Handle discharged/depleted batteries carefully. Even if believed to be discharged, lithium ion batteries may never totally discharge and still may deliver a dangerous short circuit current. If damaged or exposed to extreme temperatures, they may leak, generate heat, catch fire or explode.
- ► Observe all federal, state and local disposal rules and regulations.
- ► Contact your authorized STIHL servicing dealer for the latest information on waste disposal.
- ► Recycle depleted batteries promptly.
- ► Keep batteries away from children. Do not disassemble and do not dispose of in fire.

STIHL is committed to the development of products that are environmentally responsible. This commitment does not stop when the product leaves the authorized STIHL servicing dealer. STIHL has partnered with the RBRC (Rechargeable Battery Recycling Corporation) to promote the collection and recycling of spent STIHL lithium ion batteries in the United States and Canada.

The RBRC seal indicates that STIHL has prepaid for battery recycling. RBRC has a toll free phone number (1-800-822-8837) that connects you to information on battery recycling locations and information on battery disposal bans or restrictions in your area. You can also return your spent battery to any authorized STIHL servicing dealer for recycling free of charge.

27 Limited Warranty

27.1 Limited Warranty Policy

USA

This product is sold with the STIHL Incorporated Limited Warranty Policy, available at www.stihlusa.com/warranty.html. It can also be obtained from your authorized STIHL dealer or by calling 1-800-GO-STIHL (1-800-467-8445).

Canada

This product is sold with the STIHL Limited Warranty Policy, available at www.stihl.ca/en/warranty.html (English) www.stihl.ca/fr/garantie.html (French). It can also be obtained from your authorized STIHL dealer or by calling 519-681-3000.

28 Addresses

28.1

USA

STIHL Incorporated
536 Viking Drive
P.O. Box 2015
Virginia Beach, VA
23452-2015

Canada

STIHL Limited
1515 Sise Road
Box 5666
London, ON. N6A 4L6
CANADA

Contenido

1 Introducción..... 24
2 Acerca de este manual de instrucciones.. 24
3 Componentes importantes..... 25
4 Símbolos de seguridad en los productos.. 25

Manual de instrucciones original
0000012206_002_EA

Impreso en papel libre de cloro.
El papel es reciclable.

© ANDREAS STIHL AG & Co. KG 2026
0458-051-8802-A VA0 B26.

5 Advertencias de seguridad e instrucciones generales para herramientas motorizadas 26
6 INSTRUCCIONES IMPORTANTES DE SEGURIDAD..... 29
7 Seguridad de la batería..... 34
8 Seguridad del cargador..... 35
9 Mantenimiento, reparación y almacenamiento..... 36
10 Antes de empezar a trabajar..... 37
11 Carga de la batería..... 37
12 Diagnóstico de LED..... 39
13 Armado del soplador..... 40
14 Colocación y extracción de la batería..... 40
15 Encendido y apagado del soplador..... 41
16 Revisión de los controles..... 41
17 Durante el funcionamiento..... 42
18 Después de completar el trabajo..... 42
19 Transporte del soplador, de la batería y del cargador..... 43
20 Almacenamiento del soplador, la batería y el cargador..... 43
21 Limpieza..... 44
22 Inspección y mantenimiento..... 45
23 Guía de solución de problemas..... 45
24 Especificaciones..... 46
25 Piezas y equipos de repuesto..... 48
26 Eliminación..... 48
27 Garantía limitada..... 49
28 Direcciones..... 49

1 Introducción

Gracias por su compra. La información que contiene este manual lo ayudará a obtener el máximo rendimiento y satisfacción del soplador, y a reducir el riesgo de lesiones durante su uso, si dicha información se respeta.

CONSERVE ESTE MANUAL



Dado que el soplador es una herramienta motorizada accionada a batería y de gran velocidad, es necesario tomar medidas especiales de seguridad para reducir el riesgo de lesiones.



Lea este manual de instrucciones detenidamente antes de usar el equipo por primera vez, y periódicamente de allí en adelante. Respete todas las medidas de seguridad. Un uso descuidado o inadecuado del soplador puede causar lesiones graves o mortales.

No preste ni alquile nunca su soplador sin el manual de instrucciones. Solamente las personas que comprenden la información de este manual por completo deberán manejar el soplador.

Para obtener más información, o si no comprende alguna de las instrucciones incluidas en este manual, visite www.stihlusa.com (en Canadá: www.stihl.ca) o comuníquese con el concesionario autorizado de STIHL.

2 Acerca de este manual de instrucciones

2.1 Palabras identificadoras

Este manual contiene información sobre seguridad a la que usted debe prestar especial atención. Dicha información se indica con los siguientes símbolos y palabras identificadoras:

PELIGRO

- Identifica una situación de peligro que, de no evitarse, causará lesiones graves o mortales.

ADVERTENCIA

- Identifica una situación de peligro que, de no evitarse, puede causar lesiones graves o mortales.

INDICACIÓN

- Indica el riesgo de daños a la propiedad, incluyendo a la máquina o sus componentes.

2.2 Símbolos en el texto

El siguiente símbolo tiene como finalidad ayudarlo a utilizar este manual.



Hace referencia a un capítulo o subcapítulo designado en este manual de instrucciones.

3 Componentes importantes

3.1 Soplador, batería y cargador

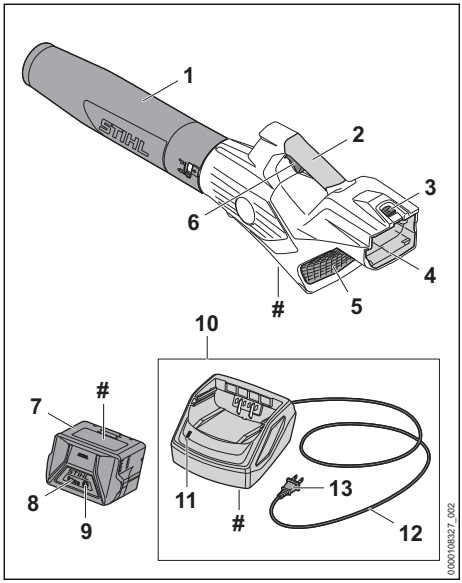

1 Tubo del soplador
Con boquilla integrada. Dirige y concentra el chorro de aire.

2 Mango de control
El mango del soplador.

3 Palanca de bloqueo
Asegura la batería en el compartimiento de la batería.

4 Compartimento de la batería
Espacio en donde se coloca la batería.

5 Rejilla de admisión
Cubre la abertura de toma de aire y reduce el riesgo de contacto con el ventilador soplador.

6 Disparador
Enciende y apaga el motor.

7 Batería
Suministra energía eléctrica al motor.

8 LEDs de la batería
Indican el estado de carga de la batería y muestran mensajes de error sobre posibles fallos de funcionamiento de la batería o de la herramienta motorizada.

9 Pulsador
Activa los LEDs de la batería.

10 Cargador
Carga la batería.

11 LED del cargador
Indica el estado de funcionamiento del cargador.

12 Cable eléctrico
Suministra electricidad al cargador cuando está enchufado a un tomacorriente.

13 Enchufe
Permite conectar el cable eléctrico a un tomacorriente de pared.

 # Placa de características
Contiene información eléctrica y el número de serie del producto.

4 Símbolos de seguridad en los productos

4.1 Soplador, batería y cargador

Los siguientes símbolos de seguridad se pueden ver en el soplador, en la batería y/o en el cargador:



Para reducir el riesgo de lesiones, respete las medidas de seguridad especificadas.



Lea y respete todas las medidas de seguridad que se dan en el manual de instrucciones. Un uso inadecuado puede provocar lesiones graves o mortales, así como daños materiales.



Para reducir el riesgo de lesionarse los ojos, use siempre anteojos protectores adecuados, 🕮 6.4.



Para reducir el riesgo de lesiones causadas por objetos que salen despedidos, nunca dirija el chorro de aire hacia personas ni hacia animales domésticos, 🕮 6.6.4.



Para reducir el riesgo de lesiones, mantenga el cabello y la ropa suelta alejados de la toma de aire, 🕮 6.4.



Para reducir el riesgo de lesiones o de daños materiales causados por una activación inesperada, quite la batería siempre que no esté usando el soplador, 🕮 5.



Para reducir el riesgo de descarga eléctrica, no exponga el soplador a la lluvia, al agua ni a una humedad excesiva. Guarde la máquina bajo techo. Si la herramienta se expone a la lluvia o a

condiciones muy húmedas, llévela a su concesionario de servicio STIHL autorizado antes de volver a utilizarla, 🕮 6.6.



Para reducir el riesgo de lesiones y de daños materiales a consecuencia de incendios o de choques eléctricos, asegúrese de que el cargador no se moje. Protéjala de la lluvia, del agua, de cualquier líquido y de la humedad. Para uso en interiores únicamente, 🕮 8.



Para reducir el riesgo de lesiones provocadas por el chorro de aire a gran velocidad o por objetos que salen despedidos, asegúrese de que las personas de los alrededores se mantengan a una distancia de, como mínimo, 50 pies (15 m), 🕮 6.6.4.



Para reducir el riesgo de lesiones y de daños materiales provocados por incendios, explosiones o quemaduras, incluidas quemaduras químicas, no desarme, aplaste, deje caer, dañe ni caliente la batería a más de 212 °F (100 °C). Nunca la exponga al fuego ni la incinere, 🕮 7.



Para reducir el riesgo de lesiones y de daños materiales provocados por un cortocircuito, un incendio o una explosión, asegúrese de que la batería se mantenga seca. Protéjala de la lluvia, del agua, de cualquier líquido y de la humedad. Nunca sumerja la batería en agua ni en otros líquidos, 🕮 7.

5 Advertencias de seguridad e instrucciones generales para herramientas motorizadas

5.1 Introducción

Este capítulo contiene las advertencias e instrucciones de seguridad generales especificadas en la norma UL 62841 / CAN/CSA-C22.2 N.º 62841 para herramientas motorizadas eléctricas de mano.

STIHL está obligada a publicar estos textos.

Las precauciones de seguridad y advertencias para evitar una descarga eléctrica dadas bajo "Seguridad eléctrica" no se aplican a los productos inalámbricos de STIHL.

En capítulos posteriores de este manual se proporcionan advertencias e instrucciones adicionales importantes.

⚠ ADVERTENCIA

- **Lea todas las advertencias de seguridad, instrucciones, ilustraciones y especificaciones que se suministran con esta herramienta motorizada.** Si no se siguen todas las instrucciones que se dan a continuación, se pueden producir descargas eléctricas, incendios y/o lesiones graves.
- **Conserve todas las advertencias e instrucciones, para poder consultarlas en el futuro.**

El término "herramienta eléctrica" que aparece en las advertencias se refiere a su herramienta alimentada por cordón eléctrico o por batería (inalámbrica).

5.2 Seguridad en la zona de trabajo

a) **Mantenga la zona de trabajo limpia y bien iluminada.** El desorden y la oscuridad favorecen los accidentes.

b) **No utilice las herramientas motorizadas en entornos potencialmente explosivos, tales como aquellos en los que hay líquidos, gases o polvos inflamables.** Las herramientas motorizadas producen chispas que podrían encender el polvo o los vapores.

c) **Asegúrese de que niños y terceras personas se mantienen alejados de la herramienta motorizada mientras la está usando.** Cualquier distracción podría hacerle perder el control sobre la herramienta.

5.3 Seguridad eléctrica

a) **El enchufe de la herramienta motorizada debe corresponder con el tomacorriente. Nunca modifique el enchufe en modo alguno. No utilice enchufes adaptadores con herramientas motorizadas que tengan clavija de puesta a tierra**. El uso de enchufes no modificados y de los tomacorrientes adecuados reduce el riesgo de descargas eléctricas.

b) **Evite que su cuerpo entre en contacto con superficies puestas a tierra tales como tuberías, radiadores, estufas y refrigeradores.** Si su cuerpo está conectado con tierra, existe un mayor riesgo de que sufra descargas eléctricas.

c) **No exponga las herramientas motorizadas a la lluvia ni a la humedad.** Si entra agua en la herramienta motorizada, aumenta el riesgo de que se produzcan descargas eléctricas.

d) **No maltrate el cordón eléctrico. Nunca tire del cordón eléctrico para transportar, arrastrar o desenchufar la herramienta motorizada. Mantenga el cordón protegido del calor y alejado de aceites, bordes afilados y piezas móviles.** Si el cordón está dañado o retorcido, aumenta el riesgo de que se produzcan descargas eléctricas.

e) **Cuando use una herramienta motorizada a la intemperie, utilice un cordón de extensión adecuado para el uso en exteriores.** Con un cordón apto para el uso en exteriores se reduce el riesgo de descargas eléctricas.

f) **Si resulta ineludible el uso de una herramienta motorizada en un lugar húmedo, utilice un suministro de energía eléctrica con dispositivo de corriente residual (RCD) o con protección contra pérdidas a tierra (GFCI).** El uso de un RCD o GFCI reduce el riesgo de descargas eléctricas.

5.4 Seguridad personal

a) **Manténgase alerta, preste atención a lo que hace y aplique el sentido común cuando use una herramienta motorizada. No utilice una herramienta motorizada si se nota cansado o si está bajo la influencia de drogas, alcohol o medicamentos**. Un descuido breve durante el uso de una herramienta motorizada puede causar lesiones personales graves.

b) **Utilice equipos de protección personal. Protéjase los ojos siempre.** El uso de equipos protectores como mascarillas, zapatos de seguridad antideslizantes, casco y protectores de los oídos para lograr las condiciones de trabajo apropiadas reduce el riesgo de sufrir lesiones personales.

c) **Evite los arranques accidentales. Asegúrese de que el interruptor está en la posición de apagado antes de conectar la máquina a la fuente de energía o a la batería, antes de levantarla y antes de cargarla.** Cargar una herramientas motorizadas con un dedo colocado sobre el interruptor de encendido o conectar la alimentación de herramientas que tienen el interruptor en la posición de encendido favorece los accidentes.

d) **Retire todas las llaves o herramientas de ajuste antes de encender la herramienta motorizada.** Si se deja una herramienta o una llave colocada en un componente giratorio de la herramienta motorizada, se pueden producir lesiones personales.

e) **No extienda los brazos más de lo necesario. Mantenga el equilibrio y los pies bien apoyados en todo momento.** Así, podrá controlar mejor la herramienta motorizada si surge cualquier imprevisto.

f) **Use vestimenta adecuada. No utilice ropa suelta ni joyas. Mantenga su cabello y su ropa alejados de las piezas móviles.** La ropa suelta, las joyas o el cabello largo pueden quedar atrapados en los componentes en movimiento.

g) **Si cuenta con dispositivos para la conexión de equipos extractores y recogedores de polvo, asegúrese de que estos están conectados y de que se usan debidamente.** El uso de un equipo recogedor de polvo puede reducir los peligros relacionados con el polvo.

h) **No permita que la familiaridad adquirida con el uso frecuente de las herramientas lo lleve a actuar con un exceso de confianza y a no tener en cuenta los principios de seguridad de la herramienta.** Una acción descuidada puede causar lesiones graves en una fracción de un segundo.

5.5 Uso y cuidado de la herramienta motorizada

a) **No fuerce la herramienta motorizada. Utilice la herramienta motorizada adecuada para el trabajo que va a realizar.** Si usa la herramienta motorizada correcta, llevará a cabo la tarea mejor y con mayor seguridad, y al ritmo para el cual fue diseñada.

b) **No utilice la herramienta motorizada si no se puede encender y apagar con el interruptor.** Toda herramienta motorizada que no pueda controlarse con su interruptor es peligrosa y debe ser reparada.

c) **Desconecte el enchufe de la fuente de alimentación o retire el paquete de baterías (si es desmontable), de la herramienta motorizada antes de hacer ajustes, cambiar accesorios o almacenar la herramienta.** Estas medidas preventivas de seguridad reducen el riesgo de arrancar la herramienta motorizada por accidente.

d) **Guarde las herramientas motorizadas fuera del alcance de los niños, y no permita que**

utilicen las herramientas personas que no estén familiarizadas con ellas o con estas instrucciones. En manos de personas no capacitadas para usarlas, las herramientas motorizadas son peligrosas.

e) **Mantenga debidamente las herramientas motorizadas y sus accesorios. Compruebe si los componentes móviles están mal alineados o agarrotados, si hay roturas en alguna pieza y otros aspectos que pudieran afectar al funcionamiento de la herramienta eléctrica. Si hay daños, envíe la herramienta eléctrica a reparación antes de usarla.** Muchos accidentes se deben a un mantenimiento deficiente de las herramientas motorizadas.

f) **Mantenga las herramientas de corte afiladas y limpias.** Si se han mantenido correctamente y están afiladas, las herramientas de corte son menos propensas a atascarse y más fáciles de controlar.

g) **Utilice la herramienta motorizada, los accesorios, las brocas, etc. tal como se indica en estas instrucciones, teniendo en cuenta las condiciones de trabajo y el tipo de tarea que va a realizar.** El uso de una herramienta motorizada para trabajos diferentes a aquellos para los que fue diseñada puede producir situaciones peligrosas.

h) **Mantenga los mangos y las superficies de agarre secos, limpios y sin aceite ni grasa.** Las superficies de agarre y los mangos resbaladizos dificultan la manipulación y el control seguros de la herramienta en situaciones inesperadas.

5.6 Uso y cuidado de la herramienta con batería

a) **Recárguela únicamente con el cargador especificado por el fabricante.** Un cargador que es adecuado para un tipo de baterías puede crear un riesgo de incendio si se utiliza con baterías de un tipo diferente.

b) **Utilice las herramientas motorizadas únicamente con las baterías especificadas para ellas.** El uso de otras baterías puede crear riesgos de lesiones o incendio.

c) **Cuando no utilice las baterías, manténgalas alejadas de objetos metálicos tales como presillas para papel, monedas, llaves, clavos, tornillos u otros objetos metálicos pequeños que pudieran establecer una conexión entre los distintos terminales.** Un cortocircuito entre los terminales de batería puede causar quemaduras o un incendio.

d) **En condiciones de maltrato, podría salir líquido de la batería; evite el contacto con el mismo. Si, a pesar de todo, el contacto se produce, lave la zona afectada con agua. Si el líquido entra en contacto con los ojos, busque además atención médica.** El líquido que sale de la batería puede causar irritaciones y quemaduras.

e) **No utilice una batería ni una herramienta a batería que presente daños o haya sido modificada.** Las baterías dañadas o modificadas pueden tener un comportamiento impredecible y que puede provocar incendios, explosiones y lesiones.

f) **No exponga nunca un paquete o herramienta con batería al fuego ni a temperaturas excesivas.** La exposición al fuego o a temperaturas superiores a los 130 °C/ 265 °F puede causar una explosión.

g) **Respete todas las instrucciones relativas a la carga y no cargue el paquete ni la herramienta con batería a temperaturas fuera del intervalo que se especifica en las instrucciones.** Una carga incorrecta o realizada a temperaturas fuera del intervalo especificado puede dañar la batería y aumentar el riesgo de incendios.

5.7 Mantenimiento

a) **El mantenimiento de su herramienta motorizada deberá realizarlo siempre un técnico calificado, utilizando piezas de repuesto genuinas.** Solo así queda garantizado que se mantendrá intacta la seguridad de la herramienta motorizada.

b) **Nunca intente reparar baterías dañadas.** Del mantenimiento de las baterías deben encargarse únicamente el fabricante o un proveedor de servicio autorizado.

5.8 Advertencias de seguridad para sopladores

a) **No utilice el soplador en condiciones meteorológicas adversas, especialmente cuando haya riesgo de rayos.** Esto aumenta el riesgo de recibir la descarga de un rayo.

b) **Use protección para ojos y oídos.** El equipo protector apropiado reducirá el riesgo de sufrir lesiones personales.

c) **Mientras maneja el soplador, use siempre calzado protector y antideslizante. No**

maneje la máquina mientras está descalzo o usando sandalias. Esto reduce el riesgo de sufrir lesiones en los pies.

d) **No lleve ropa holgada ni artículos como bufandas, cordones, cadenas, corbatas, etc., que puedan introducirse en las entradas de aire. Recójase o cúbrase el cabello largo para evitar que entre en las entradas de aire.** Si alguno de estos objetos es aspirado por las entradas de aire, puede aumentar el riesgo de sufrir lesiones personales.

e) **Mantenga a terceros alejados mientras maneja el soplador.** Los residuos puede aumentar el riesgo de sufrir lesiones personales.

f) **Nunca apunte la boquilla del soplador en dirección a personas o animales domésticos ni en dirección a las ventanas. Extreme las precauciones al soplar residuos cerca de objetos sólidos, como árboles, automóviles y muros que puedan hacer que los residuos reboten.** Los objetos arrojados pueden dañar la propiedad y aumentar el riesgo de sufrir lesiones personales.

g) **No use el soplador para soplar objetos que estén ardiendo o echando humo, tales como cigarrillos, fósforos o cenizas calientes.** Estas fuentes de ignición pueden aumentar el riesgo de incendio.

h) **No toque el ventilador mientras esté en movimiento. Apague el soplador y espere hasta que el ventilador se detenga antes de retirar cualquier pieza que pueda dar acceso al ventilador.** Esto reduce el riesgo de sufrir lesiones por piezas en movimiento.

i) **Cuando limpie material atascado o realice tareas de mantenimiento en el soplador, asegúrese de que el interruptor de encendido esté apagado.** El arranque inesperado del soplador mientras se están retirando materiales atascados o al realizar el mantenimiento, puede causar lesiones personales graves.

6 INSTRUCCIONES IMPORTANTES DE SEGURIDAD

6.1 Introducción

Cuando usa un soplador eléctrico, debe tomar ciertas precauciones básicas, tal como las siguientes:

¡LEA TODAS LAS INSTRUCCIONES ANTES DE USAR EL SOPLADOR!

GUARDE ESTAS INSTRUCCIONES.

⚠ ADVERTENCIA

- Para reducir el riesgo de incendio, explosión, descarga eléctrica y otras lesiones, lea y siga las instrucciones de seguridad importantes dadas en este capítulo. En los siguientes capítulos de este manual, se proporcionan otras advertencias e instrucciones importantes.

6.2 Uso previsto

⚠ ADVERTENCIA

- Este soplador está diseñado para soplar hojas, pasto y materiales livianos similares de terrenos, jardines, aceras, entradas de vehículos, porches, patios y superficies semejantes de la forma y en las condiciones que se describen en este manual. Si el soplador se usa para trabajos para los cuales no ha sido diseñado, podría provocar lesiones graves o mortales.
  - Sople únicamente hojas, pasto y materiales livianos similares.
- Un uso indebido podría provocar lesiones o daños materiales, incluidos daños en el soplador.
  - Use el soplador, la batería y el cargador solo como se describe en este manual.
  - Nunca intente modificar ni anular en modo alguno los controles ni los dispositivos de seguridad del soplador.
  - Nunca utilice un soplador que haya sido modificado o alterado, apartándose de su diseño original.
- Para obtener el máximo rendimiento, STIHL recomienda utilizar una batería AK 20 o superior.
- La batería de la serie STIHL AK está diseñada para su uso exclusivo con herramientas motorizadas de STIHL compatibles, y solo se debe cargar con un cargador AL 101, AL 301 o AL 501 de STIHL.

6.3 Operador

⚠ ADVERTENCIA

- El uso del soplador puede ser fatigoso. El operador debe encontrarse en buenas condiciones, tanto físicas como mentales. Para reducir el riesgo de lesiones:

– Consulte a su médico antes de usar el soplador si tiene algún problema de salud que podría verse agravado por un trabajo agotador.
– No utilice el soplador si se encuentra bajo los efectos de cualquier sustancia (drogas, alcohol, medicamentos, etc.), que pueda afectar la visión, el equilibrio, la destreza o el juicio.
– Permanezca alerta. No maneje el soplador cuando esté cansado. Si se cansa, haga una pausa.
– No permita que los niños usen el soplador.

- De acuerdo con los conocimientos actuales de STIHL, el motor eléctrico del soplador no debe interferir con marcapasos.
  – Sin embargo, las personas con marcapasos u otro dispositivo médico implantado deben consultar a su médico y al fabricante del dispositivo antes de utilizar este soplador.

6.4 Equipos de protección personal

⚠ ADVERTENCIA

- Para reducir el riesgo de lesiones:
  – Siempre use ropa adecuada y equipos de protección, incluidas gafas de seguridad apropiadas.
- Si el cabello, la ropa o los trajes son aspirados por el conducto de entrada de aire o se enredan en los componentes del soplador, podría perderse el control y producirse lesiones graves. Para reducir el riesgo de lesiones graves:



► Use ropa resistente y ajustada que le permita moverse con completa libertad.
► Use monos o pantalones largos hechos de un material grueso para protegerse las piernas. No lleve pantalones cortos.

  – Lleve una camisa o una chaqueta de manga larga.



► Evite el uso de chaquetas sueltas, bufandas, corbatas, pantalones de pierna ancha o con basta doblada, joyas y otras piezas que podrían ser aspiradas por la toma de aire.
► Sujétese el cabello por encima de los hombros antes de empezar a trabajar.

- Para reducir el riesgo de sufrir lesiones oculares:



► Siempre use anteojos protectores ajustados y con protección lateral adecuada que sean resistentes a impactos y que porten distintivos que indiquen cumplimento con la norma ANSI Z87 “+” o para Canadá: CSA Z94.

- Es muy importante tener una buena estabilidad. Como ayuda para mantener los pies apoyados de forma segura y para reducir el riesgo de lesiones durante el trabajo:



► Lleve un calzado resistente con suela antideslizante. Nunca use sandalias, chanclas, zapatos que dejen los dedos al descubierto ni calzado similar.

- Para reducir el riesgo de lesiones personales causadas por la pérdida de control durante el uso:



► STIHL le recomienda que lleve guantes de trabajo gruesos antideslizantes de cuero o de otro material resistente al desgaste cuando manipule el soplador.

6.5 Soplador

⚠ ADVERTENCIA

- Para reducir el riesgo de una descarga eléctrica:



► No exponga el soplador a la lluvia, al agua ni a una humedad excesiva.
► Nunca sumerja el soplador en agua ni en otros líquidos.
► Guarde el soplador bajo techo.

- Este soplador alimentado por batería está diseñado únicamente para llevar a cabo tareas de mantenimiento livianas en el jardín y en el entorno doméstico. Su uso para otros fines puede aumentar el riesgo de lesiones y de daños materiales.
  – Lea y respete las instrucciones de manejo de este manual para conocer las aplicaciones aprobadas, 🕮 17.
- Para reducir el riesgo de que el operador o las personas que se encuentran cerca sufran lesiones:



► Siempre suelte el gatillo y quite la batería antes de armar, transportar, ajustar, inspeccionar, limpiar, mantener, reparar o guardar el

soplador, y en cualquier momento en que no se esté usando.

- Si bien es posible conectar ciertos accesorios no autorizados a los sopladores de STIHL, su uso puede ser extremadamente peligroso. Le recomendamos que utilice únicamente accesorios suministrados por STIHL o expresamente autorizados por STIHL para el uso con este modelo específico.
  - Use solo accesorios suministrados o expresamente aprobados por STIHL.
  - Nunca modifique en modo alguno este soplador.
  - Nunca intente modificar ni anular en modo alguno los controles ni los dispositivos de seguridad del soplador.
  - Nunca utilice un soplador que haya sido modificado o alterado, apartándose de su diseño original.
  - No introduzca ningún objeto en las aberturas del soplador.
  - No utilice el soplador si tiene alguna abertura obstruida.
  - Mantenga el soplador libre de polvo, pelusas, pelos y cualquier otro material que pueda reducir el chorro de aire.
- Si el soplador se cae o se expone a un impacto fuerte similar al de una caída:
  - Asegúrese de que no se ha dañado, de que está en buenas condiciones y de que funciona correctamente antes de reanudar el trabajo.
  - Verifique que los controles y los dispositivos de seguridad funcionan correctamente.
  - Revise los LED y compruebe si hay mensajes de error, 📖 12.1.2.
  - Asegúrese de que la batería no se ha dañado. Nunca use ni cargue una batería que no funcione correctamente o que esté dañada, agrietada, deformada o pierda líquido.
  - Nunca trabaje con un soplador o con una batería que estén dañados o averiados. Si tiene dudas, lleve el soplador y la batería a su concesionario de servicio autorizado STIHL para que los revisen.
- Si el soplador o la batería están dañadas, no funcionan correctamente, se han dejado al aire libre y se han expuesto a la lluvia o a la humedad, o si han caído al agua o a otro líquido, es posible que sus componentes y los dispositivos de seguridad ya no funcionen. Para reducir el riesgo de lesiones y de daños materiales:
  - Lleve el soplador y la batería al concesionario de servicio STIHL autorizado para que los revisen antes de volver a utilizarlos.
- Las piezas de repuesto auténticas de STIHL están diseñadas específicamente para su modelo de soplador y cumplen las necesidades de rendimiento y seguridad correspondientes. El uso de piezas no autorizadas o no aprobadas por STIHL puede provocar lesiones graves o mortales, así como daños materiales.
  - STIHL le recomienda que utilice solo repuestos idénticos a las piezas originales.

6.6 Uso del soplador

6.6.1 Antes de usar

⚠ ADVERTENCIA

- Un uso inadecuado o no autorizado puede causar lesiones y daños materiales.
  - Use el soplador solo como se describe en este manual de instrucciones.
- El uso de un soplador que ha sido modificado o que está dañado, mal ajustado o mal mantenido, o que no se ha armado de forma completa y segura, puede aumentar el riesgo de lesiones graves.
  - Nunca use un soplador que haya sido modificado, que esté dañado, mal ajustado o que no se haya armado por completo y de forma segura.
  - Siempre compruebe si el soplador está en buenas condiciones y si funciona debidamente antes de iniciar los trabajos. Preste especial atención al interruptor del disparador.
  - Asegúrese de que el disparador se mueva libremente y de que vuelva a su lugar cuando lo suelta.
  - Nunca intente modificar ni anular en modo alguno los controles ni los dispositivos de seguridad.
  - Si el soplador o cualquiera de sus piezas presenta daños o no funciona correctamente, lleve la máquina a un concesionario de servicio STIHL autorizado. No use el soplador hasta que el problema se haya solucionado.
- Antes de colocar la batería:
  - Compruebe si hay corrosión o materias extrañas de otro tipo en los contactos eléctricos del compartimiento de la batería; mantenga los contactos limpios y secos.

– Nunca inserte ni use una batería que esté defectuosa, dañada, agrietada o deformada, o que pierda líquido.
– Lea y siga las instrucciones de encendido del soplador, 🕮 15.1.

- Para reducir el riesgo de lesiones graves provocadas por un arranque accidental:
  – Asegúrese de que el disparador está en la posición de apagado antes de colocar la batería.
  – Nunca acarree el soplador con el dedo en el gatillo.
  – Suelte el gatillo antes de retirar la batería.



► Quite la batería antes de armar, transportar, ajustar, inspeccionar, limpiar, reparar, mantener o guardar el soplador, y siempre que no se esté usando.

  – Nunca deje el soplador desatendido si tiene la batería colocada.
  – Nunca guarde la batería en el soplador.

6.6.2 Sujeción y control del soplador

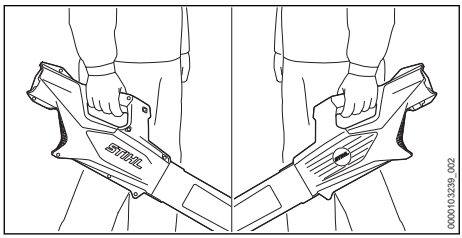

⚠ ADVERTENCIA

- Para sujetar con firmeza y controlar correctamente el soplador:
  – Mantenga el mango limpio y seco en todo momento. Protéjalo de la humedad, del alquitrán, del aceite, de la grasa y de la resina.
- Para reducir el riesgo de lesiones graves o mortales por pérdida de control, para el operador u otras personas:
  – Siempre sujete el soplador firmemente con una mano mientras trabaja.
  – Envuelva el mango firmemente con los dedos, manteniéndolo sujeto entre los dedos índice y pulgar (vea la ilustración).
- Para reducir el riesgo de que usted o las personas de los alrededores sufran lesiones graves o mortales causadas por una pérdida de control, asegúrese de que tiene los pies bien apoyados y de que mantiene el equilibrio en todo momento:
  – Nunca trabaje sobre una escalera de mano, sobre un techo, un árbol o cualquier otro punto de apoyo que no sea seguro.
  – Tenga sumo cuidado cuando trabaje en terrenos con mucha vegetación o húmedos. Para evitar tropezarse, preste atención siempre a posibles obstáculos ocultos, como tocones, raíces, piedras, hoyos y zanjas.
  – Proceda con extrema precaución cuando trabaje en declives o en terrenos irregulares.
  – Tenga mucho cuidado cuando trabaje en escaleras.
  – Para no perder la estabilidad, retire siempre las ramas caídas, los arbustos, el material cortado y cualquier otro objeto o vegetación que pueda aumentar el riesgo de resbalarse, tropezarse o caer.
  – Nunca utilice el soplador por encima de sus hombros.
  – No extienda los brazos más de lo necesario. Mantenga el equilibrio y los pies bien apoyados en todo momento.

6.6.3 Condiciones de trabajo

⚠ ADVERTENCIA

- Utilice el soplador únicamente cuando tenga buena visibilidad, en condiciones de luz diurna favorables.
  – Aplace el trabajo si hace mal tiempo, hay viento, lluvia o niebla.
- Su soplador es una máquina que debe ser manejada por una sola persona.
  – No se debe permitir la presencia de otras personas, especialmente niños y animales, en los lugares en los que se esté usando la máquina.
  – Apague el soplador inmediatamente si se le acerca alguien.
- Para reducir el riesgo de lesiones en el operador, las personas que se encuentren cerca y usuarios no autorizados:
  – Nunca deje el soplador desatendido si tiene la batería colocada.
  – Apague el soplador y quite la batería durante los descansos y en cualquier momento en que el soplador no se utilice.
- Si el soplador se utiliza en entornos secos y polvorientos, se puede producir una acumulación de electricidad estática en el tubo del soplador, en la boquilla y en la carcasa del soplador. Esta electricidad estática podría descargarse súbitamente con una chispa.

Para reducir el riesgo de lesiones tras una descarga de electricidad estática:
- Nunca utilice el soplador en un lugar donde haya gases, líquidos, vapores, polvos u otros materiales y sustancias combustibles.

- Las chispas que se generan durante el funcionamiento del soplador pueden llegar a encender gases, líquidos, vapores, polvos u otros materiales y sustancias combustibles. Para reducir el riesgo de incendios y explosiones:
  - Nunca utilice el soplador en un lugar donde haya gases, líquidos, vapores, polvos u otros materiales y sustancias combustibles.
  - Lea y siga las recomendaciones emitidas por las autoridades del gobierno (por ejemplo, OSHA; para Canadá: CCOHS) para identificar y evitar los peligros de los gases, líquidos, vapores, polvos u otros materiales y sustancias combustibles.
- El uso de este soplador puede generar polvo y otras sustancias que contienen productos químicos considerados como causantes de enfermedades respiratorias, cáncer, defectos congénitos u otros problemas reproductivos.
  - Consulte a los organismos gubernamentales como EPA, OSHA, CARB y NIOSH (para Canadá: ECCC, CCOHS y PHAC) y otras fuentes autorizadas acerca de los materiales peligrosos si no está familiarizado con los riesgos asociados a las sustancias particulares con las que trabaja.
- La inhalación de determinados polvos, y especialmente de polvos orgánicos como el moho o el polen, puede provocar reacciones alérgicas o asmáticas en personas sensibles a estas sustancias. La inhalación repetida o en grandes cantidades de polvo o de otros contaminantes suspendidos en el aire, y especialmente de las partículas más pequeñas, puede causar enfermedades respiratorias o de otro tipo.
  - Controle el polvo en su origen siempre que sea posible.
  - En la medida de lo posible, utilice el soplador de modo que el viento o el proceso de trabajo dirijan cualquier polvo, vapor u otras partículas generadas por el soplador en dirección contraria al operador.
  - Si no es posible mantener el polvo y otras partículas inhalables a niveles de fondo o aproximadamente de fondo, siempre utilice una mascarilla aprobada por NIOSH o por PHAC para Canadá que reúna las características adecuadas para las condiciones específicas de la zona de trabajo. Siga las recomendaciones dadas por entidades gubernamentales (por ejemplo: OSHA/ NIOSH o para Canadá: CCOHS/PHAC) y asociaciones laborales y comerciales.
- Si el terreno de los alrededores está cubierto por una sustancia química, como pesticida o herbicida:
  - Lea y respete las instrucciones y las advertencias que se adjuntan con la sustancia que se ha rociado sobre la vegetación o sobre el suelo de los alrededores.

6.6.4 Instrucciones de manejo

⚠ ADVERTENCIA

- En caso de emergencia:
  - Apague el motor de inmediato y retire la batería.
- El ventilador entre la entrada y la salida de aire gira cuando el motor está en marcha. Para reducir el riesgo de lesiones por contacto con el ventilador del soplador:
  - Nunca use el soplador si la rejilla de admisión o la carcasa faltan, o si están agrietadas o desgastadas.
  - Nunca use el soplador si su tubo no está instalado correctamente.
  - Mantenga el pelo, la ropa suelta, los dedos y todas las partes del cuerpo lejos de las aberturas y de las piezas en movimiento del soplador.
- El chorro de aire del soplador puede lanzar objetos pequeños a gran velocidad. Para reducir el riesgo de que los objetos que salen lanzados le provoquen lesiones graves en los ojos o en otras partes del cuerpo, o de que hieran a otras personas:



► Mantenga una distancia de, como mínimo, 50 pies (15 m), con respecto a otras personas y a mascotas cuando el soplador esté en marcha.



► Nunca dirija el chorro de aire hacia personas o animales.

  - No permita que el soplador se use como juguete.
  - Apague el soplador inmediatamente si se le acerca alguien.
- La falta, fisura o el desgaste de la rejilla de entrada o de la carcasa pueden aumentar el riesgo de lesiones por objetos lanzados..

– Nunca use el soplador si la rejilla de admisión o la carcasa faltan, o si están agrietadas o desgastadas.

- Insertar un objeto extraño en la toma de aire o en la boquilla puede provocar daños materiales, incluidos daños en el soplador, y lesiones graves al operador o a las personas de los alrededores, porque el objeto o fragmentos rotos podrían salir despedidos del soplador a gran velocidad.
  – Nunca inserte ningún objeto en la boquilla ni en la toma de aire del soplador.
  – Apague el soplador inmediatamente si comienza a vibrar de un modo anormal.
- Usar el soplador para esparcir herbicidas, pesticidas, fertilizantes u otros productos químicos puede ser peligroso, y puede causar lesiones graves o mortales a las personas y daños al medio ambiente.
  – Nunca use el soplador para dispersar ni esparcir productos químicos de ningún tipo.

7 Seguridad de la batería

7.1 Advertencias e instrucciones

⚠ ADVERTENCIA

- El uso de baterías no autorizadas puede dañar el soplador y provocar incendios, explosiones, lesiones personales y daños materiales.
  – Use solo baterías STIHL auténticas de la gama AK.
- El uso de baterías STIHL de la gama AK para cualquier fin que no sea alimentar las herramientas motorizadas de STIHL podría ser extremadamente peligroso.
  – Use las baterías de la gama STIHL AK solo para alimentar herramientas motorizadas de STIHL compatibles.
- El uso de cargadores no autorizados puede causar daños en la batería y provocar incendios, explosiones, lesiones y daños materiales.
  – Utilice únicamente cargadores STIHL de las gamas AL 101, AL 301 o AL 501 auténticos para cargar las baterías de la gama AK de STIHL.
- La batería tiene funciones y dispositivos de seguridad que, de dañarse, pueden provocar que la batería genere calor, se agriete, pierda líquido, se incendie o explote.



► Nunca permita que la temperatura de la batería supere los 212 °F (100 °C).
► Nunca prenda fuego a la batería, ni la coloque sobre o junto a fuegos, estufas u otro tipo de objetos que alcances temperaturas muy altas.

  – Nunca use ni cargue una batería que no funcione correctamente o que esté dañada, agrietada, deformada o pierda líquido.
  – Nunca abra, desmonte ni golpee la batería; no la deje caer ni la exponga a impactos fuertes o a daños de cualquier otro tipo.
  – Nunca exponga la batería a microondas ni a presiones elevadas.
  – Nunca introduzca objetos en las ranuras de refrigeración de la batería.
- Las temperaturas extremas pueden hacer que la batería genere calor, se rompa, pierda líquido, se incendie o explote, lo que podría causar lesiones graves o fatales y daños materiales.
  – Nunca cargue, utilice o almacene la batería fuera de los límites de temperatura ambiente especificados, 🕮 24.4.
- Para reducir el riesgo de que se produzcan lesiones personales y daños materiales en caso de que la batería humee, tenga un olor inusual o se caliente más de lo habitual durante el uso, la carga o el almacenamiento:
  – Deje de usar o de cargar la batería inmediatamente. Póngase en contacto con las autoridades en caso de incendio o explosión.
- Para reducir el riesgo de que se produzca un cortocircuito, que podría causar, a su vez, una descarga eléctrica, un incendio o una explosión:



► No moje la batería. Protéjala de la lluvia, del agua, de cualquier líquido y de la humedad.
► Nunca sumerja la batería en agua ni en otros líquidos.

  – Nunca puentee las terminales de la batería con alambres ni con otros objetos metálicos.
  – Cuando no la esté usando, mantenga la batería alejada de objetos metálicos pequeños capaces de conducir electricidad (p. ej., clips para papel, clavos, monedas, llaves).
  – Guarde la batería bajo techo, en un lugar seco.
  – Nunca guarde la batería en entornos húmedos o corrosivos, ni en condiciones que

puedan provocar corrosión en los componentes metálicos.
- Nunca guarde la batería en el soplador.
- Cuando guarde la batería, mantenga una carga de 40 % a 60 % (2 LEDs verdes).
- Si guarda la batería en el cargador, desconecte el cargador del tomacorriente.
- Proteja la batería de la exposición a productos corrosivos, como las sustancias químicas utilizadas en el jardín o las sales descongelantes.
- Proteja la batería de la exposición a líquidos conductores como el agua salada.
- No intente reparar, abrir ni desmontar la batería.

- El líquido que contiene la batería, y que puede derramarse en determinadas circunstancias, es potencialmente nocivo y puede provocar irritaciones en los ojos y en la piel, quemaduras químicas y otras lesiones graves.
  - Evite el contacto con la piel y con los ojos.
  - Para recoger el líquido de batería derramado, use un producto absorbente inerte, como la arena.
  - En caso de contacto accidental, limpie inmediatamente y a fondo la zona afectada con un jabón suave y agua.
  - Si le entra líquido de batería en los ojos: no se los frote. Enjuágese los ojos con agua corriente durante al menos 15 minutos y acuda al servicio médico más cercano.
- Si la batería se prende fuego, puede resultar peligrosa. Para reducir el riesgo de que se produzcan lesiones personales graves y daños materiales, en caso de incendio:
  - Evacue la zona. El fuego se puede extender rápidamente. Manténgase lejos de cualquier vapor que se genere y respete una distancia de seguridad suficiente.
  - Avise a los bomberos.
  - Aunque se puede usar agua para apagar una batería en llamas, es preferible utilizar un extintor de incendios de polvo químico multiuso.
  - Consulte al departamento de bomberos sobre cómo desechar correctamente una batería quemada.
- Si la batería se cae, puede provocar lesiones o daños materiales. Para evitar que la batería se caiga al sacarla:
  - Coloque el soplador sobre una superficie nivelada.
  - Ubique la mano detrás de la batería mientras presiona la palanca de bloqueo. Tenga cuidado cuando saque la batería.

8 Seguridad del cargador

8.1 Advertencias e instrucciones

⚠ ADVERTENCIA

- Para reducir el riesgo de incendios y choques eléctricos, así como de otras lesiones personales y daños materiales:
  - Lea y respete todas las señales de precaución del cargador, de la batería y del soplador, así como todas las instrucciones de este manual, antes de usar el cargador.
  - Cargue solamente baterías STIHL AK o STIHL AP auténticas. Otras baterías podrían reventar, incendiarse o explotar, y causar lesiones o daños materiales.



  - ► Para uso en interiores únicamente.
  - ► Mantenga el cargador seco en todo momento. Protéjala de la lluvia, del agua, de cualquier líquido y de la humedad. Nunca inserte una batería húmeda ni use el cargador si está mojado.
  - No manipule el cargador, su cable eléctrico ni su enchufe con las manos mojadas.
  - Nunca use el cargador si está dañado.
  - Nunca cargue baterías que estén defectuosas, dañadas, agrietadas o deformadas, o que pierdan líquido.
  - Cuando guarde la batería, mantenga una carga de 40 % a 60 % (2 LEDs verdes).
  - Si guarda la batería en el cargador, desconecte el cargador del tomacorriente.
  - Utilice el cargador únicamente bajo techo, en recintos secos.
  - Utilice el cargador sólo dentro de los límites de temperatura ambiente ambiente especificados, 🕮 24.4.
  - Mantenga el cargador fuera del alcance de los niños.
  - Siempre enchufe el cargador a un tomacorriente de pared que esté instalado correctamente, y que tenga los mismos valores de voltaje y frecuencia eléctrica que se indican en el cargador.
  - Si se conectan demasiados dispositivos a un multicontacto, los componentes eléctricos pueden sobrecargarse durante la carga, lo que puede provocar un sobrecalentamiento y un incendio. Si usa un multicontacto, nunca exceda su capacidad total.
  - No utilice el cargador si este ha recibido un golpe fuerte, si se ha caído o se ha dañado de cualquier otro modo.

– No intente reparar, abrir ni desarmar el cargador.
- Para reducir el riesgo de descarga eléctrica o de incendio a consecuencia de un cortocircuito:
  – Asegúrese de que la batería y el cargador están completamente secos antes de iniciar el proceso de carga.
  – Nunca puentee los contactos del cargador con cables ni con otros objetos metálicos.
  – No inserte ningún objeto en las ranuras de refrigeración del cargador.
- El cargador se calienta durante el proceso de carga. Para reducir el riesgo de incendio:
  – No ponga en funcionamiento el equipo sobre superficies combustibles (p. ej., papel, cartón o telas), ni en entornos combustibles.
  – Deje que el cargador se enfríe por sí solo. No la cubra.
- Los cargadores pueden producir chispas que, a su vez, pueden encender gases, líquidos, vapores, polvos u otros materiales combustibles. Para reducir el riesgo de incendios y explosiones:
  – No utilice la máquina en un lugar en el que haya gases, líquidos, vapores, polvos u otros materiales combustibles.
- El uso de un cable eléctrico o de un enchufe que estén dañados puede provocar incendios, descargas eléctricas y otras lesiones personales, así como daños materiales. Para reducir estos riesgos:



► Revise regularmente el cable eléctrico y el enchufe del cargador para comprobar si tienen daños. Si está dañado, desconecte inmediatamente el enchufe de la toma de corriente.

  – Si el cordón eléctrico está dañado, solicite a un concesionario de servicio STIHL autorizado que lo reemplace.
  – Desenchufe el cable de alimentación del tomacorriente cuando no esté usando el cargador.
  – Nunca tire del cable eléctrico para sacar el enchufe del tomacorriente. Para desenchufar la máquina, agarre el enchufe, y no el cordón.
  – No use el cable eléctrico para transportar ni sostener el cargador.
  – Asegúrese de que el cable eléctrico está colocado o marcado de modo que nadie pueda pisarlo ni tropezarse con él; compruebe que no está en contacto con objetos cortantes ni con partes móviles ni expuesto a ningún otro daño o esfuerzo.
- No se debe usar una extensión a menos que sea absolutamente necesario. Sobrecargar una extensión puede provocar sobrecalentamiento e incendios. Si es imprescindible utilizar una extensión:
  – Use únicamente una extensión eléctrica debidamente cableada de calibre 16 (AWG 16) o mayor, y con una longitud no superior a 75 pies.
  – Nunca use una extensión que tenga un vataje inferior al que figura en la placa de características del cargador.
  – Nunca use una extensión si las clavijas del enchufe difieren de las clavijas del enchufe del cargador en cantidad, tamaño o forma.
  – No una varias extensiones eléctricas (en cadena).
- En caso de incendio o si el cargador o la batería humean o emanan un olor inusual, si están calientes o presentan cualquier otra anomalía durante el proceso de carga:
  – Desconecte el cargador de la toma de corriente de inmediato. Póngase en contacto con las autoridades en caso de incendio o explosión.

9 Mantenimiento, reparación y almacenamiento

9.1 Advertencias e instrucciones

⚠ ADVERTENCIA

- Para reducir el riesgo de incendios, descargas eléctricas o lesiones de otro tipo, así como de daños materiales:
  – Respete rigurosamente las instrucciones de limpieza y mantenimiento que se dan en las secciones correspondientes de este manual de instrucciones.
  – STIHL le recomienda que encargue la realización de los trabajos de reparación a un concesionario de servicio STIHL autorizado.
- Un arranque accidental puede provocar lesiones o daños materiales.



► Quite la batería antes de inspeccionar el soplador o de llevar a cabo cualquier trabajo de limpieza, mantenimiento o reparación, antes del almacenamiento y siempre que el soplador no se esté usando.

- El uso de piezas no autorizadas o no aprobadas por STIHL puede provocar lesiones graves o mortales, así como daños materiales.
  - Para llevar a cabo tareas de reparación o mantenimiento, STIHL recomienda utilizar únicamente piezas de repuesto STIHL idénticas a las originales.
- Para reducir el riesgo de una descarga eléctrica:
  - Antes de inspeccionar o limpiar el cargador, desenchúfelo del tomacorriente de pared.
  - Revise regularmente el cargador y asegúrese de que el aislamiento del cable eléctrico y el enchufe están en buenas condiciones y de que no muestran signos de deterioro (fragilidad), desgaste ni daños.
  - Si el cordón eléctrico está dañado, solicite a un concesionario de servicio STIHL autorizado que lo reemplace.
- Para reducir el riesgo de cortocircuitos e incendios:
  - Mantenga las ranuras de la batería libres de cuerpos extraños. Límpielas siempre que sea necesario con un paño seco o con un cepillo suave y seco.
- Un almacenamiento incorrecto puede resultar en un uso no autorizado, provocar daños en el soplador, en la batería y en el cargador y aumentar el riesgo de incendio, de descarga eléctrica y de otras lesiones, así como de daños materiales.
  - Retire la batería del soplador antes de almacenarlo.
  - Nunca guarde el soplador con la batería puesta.
  - Cuando guarde la batería, mantenga una carga de 40 % a 60 % (2 LED verdes).
  - Si guarda la batería en el cargador, desconecte el cargador del tomacorriente.
  - Guarde el soplador, la batería y el cargador en interiores, en un lugar seco y seguro al que no puedan acceder niños ni otras personas no autorizadas.
  - Nunca guarde la batería en el soplador ni en un contenedor con objetos metálicos pequeños capaces de conducir electricidad (por ejemplo, clips de papel, clavos, monedas, llaves).

10 Antes de empezar a trabajar

10.1 Preparación del soplador para el funcionamiento

Antes de empezar a trabajar:

- Cargue por completo la batería, 📖 11.
- Monte el tubo de soplado, 📖 13.1.
- Compruebe que los controles funcionan correctamente y están en buen estado, 📖 16.1.

11 Carga de la batería

11.1 Preparación del cargador

⚠ ADVERTENCIA

- Lea y siga las precauciones e instrucciones de seguridad de la batería y del cargador dadas en este manual, 📖 7 y 📖 8. Para reducir el riesgo de cortocircuito, que podría provocar una descarga eléctrica, un incendio y una explosión, asegúrese de que el cargador y sus componentes estén secos y no estén dañados; haga funcionar el cargador bajo techo, a la temperatura ambiente adecuada, 📖 8.

⚠ ADVERTENCIA

- El circuito eléctrico doméstico típico es de entre 15 y 20 amperios. Un cargador STIHL AL 101 consume aproximadamente 1,3 amperios. Para reducir el riesgo de incendios provocados por la sobrecarga de un circuito eléctrico:
  - Asegúrese de que el sistema eléctrico tiene capacidad suficiente para resistir el consumo eléctrico previsto antes de cargar la batería.
  - Si tiene que cargar varias baterías, cárguelas una a la vez o en circuitos separados, a menos que tenga la certeza de que su circuito resistirá el consumo total que necesitan todos los cargadores.

⚠ ADVERTENCIA

- Dado que la batería y el cargador se calientan durante el proceso de carga, no haga funcionar el cargador sobre superficies que puedan incendiarse o en un lugar donde haya gases, líquidos, vapores, polvo u otros materiales y sustancias combustibles, 📖 8.

Para preparar el cargador para el funcionamiento:

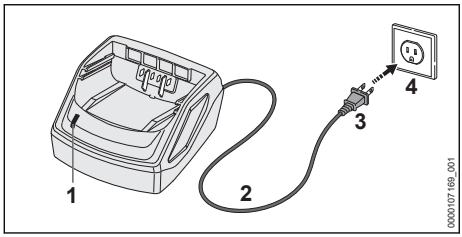

- Inserte el enchufe (3) en una toma de corriente eléctrica (4) correctamente instalada y que coincida con la tensión y la frecuencia eléctrica indicadas en la placa de características del cargador.

El cargador ejecutará una autoprueba inmediatamente después de enchufarlo. El LED del cargador (1) se iluminará en verde durante 1 segundo aproximadamente, y luego en rojo por un lapso breve hasta apagarse. Una vez que el LED se apaga, la autoprueba ha finalizado y el cargador está listo para cargar la batería.

- Coloque el cable eléctrico (2) de modo que no se pueda pisar, no cause tropiezos, no esté en contacto con objetos cortantes o con partes móviles y no pueda sufrir daños ni esté sujeto a esfuerzos de otro tipo.

11.2 Carga

ADVERTENCIA

- Las baterías STIHL tienen características y dispositivos de seguridad que, de dañarse, pueden provocar que la batería genere calor, se rompa, pierda líquido, se incendie o explote. Nunca cargue una batería que no funcione bien, que esté dañada o deformada o tenga fugas, ni utilice un cargador averiado. Para uso en interiores únicamente. Mantenga el cargador seco en todo momento. Protéjalo de la lluvia, del agua, de cualquier líquido y de la humedad. Nunca inserte una batería que esté mojada. Nunca use un cargador que esté mojado, 🕮 11.2. Respete todas las advertencias e instrucciones específicas de su batería y de su cargador.

Para cargar la batería:

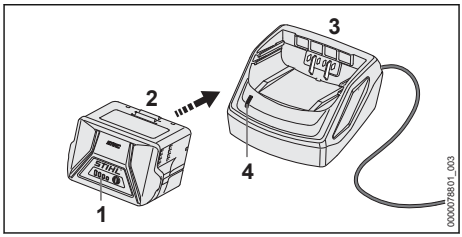

- Inserte la batería (2) en el cargador (3) hasta que haga tope.
  El LED del cargador (4) se ilumina en verde cuando la batería se está cargando.
  Los LED (1) de la batería se iluminan en verde e indican el estado de la carga.
  Cuando los LED de la batería se encienden, el proceso de carga ha finalizado y el cargador se apaga automáticamente. La batería se puede retirar del cargador.
- Desenchufe el cable de alimentación del tomacorriente cuando el cargador no se vaya a usar durante un periodo prolongado.

La batería no se suministra completamente cargada de fábrica. STIHL le recomienda que cargue la batería por completo antes de usarla por primera vez.

Utilice el cargador en interiores, en un lugar seco. Para un rendimiento óptimo, respete los rangos de temperatura ambiente recomendados, 🕮 24.5.

La batería se calienta durante el funcionamiento del soplador. Si se inserta en el cargador una batería caliente, puede ser necesario dejarla enfriar antes de cargarla. El proceso de carga solo comienza una vez que la batería se ha enfriado lo suficiente.

El tiempo de carga depende de varios factores, tales como el estado de la batería y la temperatura ambiente. Si quiere ver una lista completa de los tiempos de carga aproximados, visite www.stihl.com/charging-times.

11.3 Montaje del cargador en una pared

Antes del montaje, asegúrese de que no pasan cables eléctricos, tuberías ni otros conductos de servicio detrás del lugar en que va a instalar el cargador.

Para montar el cargador de pared:

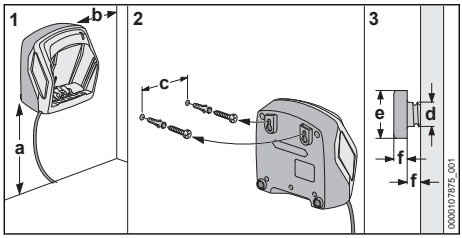

- Monte el cargador bajo techo, en un lugar seco y cerca de un tomacorriente de pared.
- Introduzca los tornillos en un montante de pared. Utilice anclajes de pared roscados adecuados o elementos de montaje similares si no hay montantes adecuados disponibles.
- Alinee el cargador como se muestra más arriba. Haga la instalación en una pared que tenga las siguientes dimensiones:
  - a = como mínimo, 18 in. (450 mm)
  - b = como mínimo, 3.9 in. (100 mm)
  - c (para AL 101) = 3,0 in. (75 mm)
  - c (para AL 301, 501) = 3.9 in. (100 mm)
  - d = 0.2 in. (4.5 mm)
  - e = 0.4 in. (9 mm)
  - f = 0.1 in. (2.5 mm)

12 Diagnóstico de LED

12.1 LED en la batería

12.1.1 Estado de la batería

Cuatro LED muestran el estado de la batería. Estos LED pueden encenderse o destellar en verde o rojo.

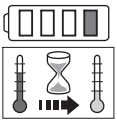

Si un LED se enciende en rojo continuamente, la batería está demasiado caliente o demasiado fría. Deje que la batería se caliente o se enfríe gradualmente a una temperatura ambiente de aproximadamente 10 °C a 20 °C (50 °F a 68 °F).

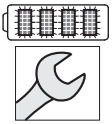

Si los cuatro LED destellan en rojo, la batería está averiada y debe reemplazarse. No intente cargar, usar ni guardar la batería.

12.1.2 Estado del soplador

Cuando la batería se coloca en el soplador, los mismos LED en la batería indicarán el estado del soplador.

Si los tres LED se encienden en rojo continuamente, el motor del soplador está demasiado caliente. Deje que el motor se enfríe.

Si tres LED destellan en rojo cuando activa el gatillo, el soplador tiene un defecto eléctrico. No opere el soplador. Solicite a un concesionario de servicio STIHL autorizado que la revise antes de usarlo.

Para información de localización de averías, 📖 23.

12.1.3 Estado de carga

Los LEDs en la batería también muestran el estado de carga de la batería.

Para determinar el estado de carga de la batería:

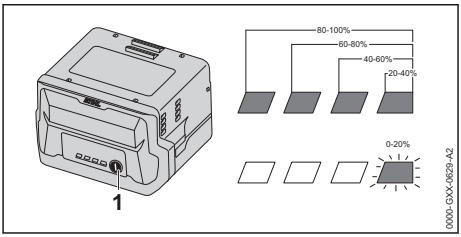

- Presione el botón (1) en la batería.
  Los LEDs en la batería se encenderán o destellarán en verde por unos 5 segundos e indicarán el estado de carga (vea la ilustración).

Por ejemplo:

Si cuatro LED se encienden en verde continuamente, la carga está completa.

Si un LED destella en verde, queda menos del 20 % de la carga.

12.2 LED en el cargador

El estado del cargador se indica mediante un LED. El LED puede iluminarse en verde o destellar en rojo.



Si el LED se ilumina continuamente en verde: la batería se está cargando.
o
La batería está muy caliente o muy fría para cargarse. Para determinar la condición de la batería, revise los LED de la batería. Si hay una luz roja iluminada, deje que la batería se caliente o se enfríe gradualmente a una temperatura ambiente de aproximadamente 50 °F a 68 °F (10 °C a 20 °C).

Si el LED destella en rojo: no hay contacto eléctrico entre la batería y el cargador. Retire y vuelva a colocar la batería.
o
La batería está averiada y es necesario reemplazarla. Revise los LED de la batería. No utilice una batería ni la recargue si sus LED indican que ha habido una avería.
o
El cargador está averiado. Solicite a un concesionario de servicio STIHL autorizado que lo revise antes de usarlo.

Para obtener más información, 🕮 23.

13 Armado del soplador

13.1 Montaje del tubo del soplador

ADVERTENCIA

- Antes de comenzar el montaje, asegúrese de que ha retirado la batería. Nunca use el soplador si su tubo no está montado correctamente, 🕮 6.6.4. Use solo accesorios suministrados o expresamente aprobados por STIHL, 🕮 6.5.

Para montar el tubo de soplador:

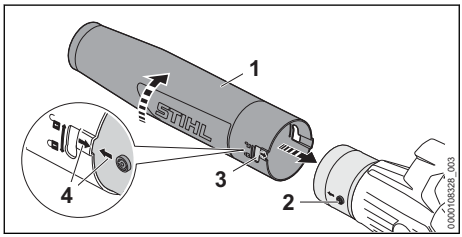

- Alinee las pestañas de montaje del tubo del soplador (2) con las ranuras del tubo del soplador (3), como se muestra arriba, y presione las piezas para unirlas. Las flechas (4) deben apuntarse entre sí.
- Gire el tubo del soplador (1) en el sentido de la flecha hasta que haga tope en la posición . 🔒.
  El tubo del soplador debería quedar bloqueado en su posición.
- Para retirar el tubo del soplador, realice los pasos anteriores en orden inverso.

14 Colocación y extracción de la batería.

14.1 Colocación de la batería

ADVERTENCIA

- Para reducir el riesgo de incendios, descargas eléctricas u otras lesiones personales o daños a la propiedad, nunca utilice una batería averiada, dañada, con grietas, con fugas o deformada, 🕮 7. Nunca cargue, utilice o almacene la batería fuera de los límites de temperatura ambiente especificados, 🕮 24.4.

ADVERTENCIA

- Para reducir el riesgo de activación accidental, nunca guarde la batería en el soplador, 🕮 20.2.

Para colocar la batería:

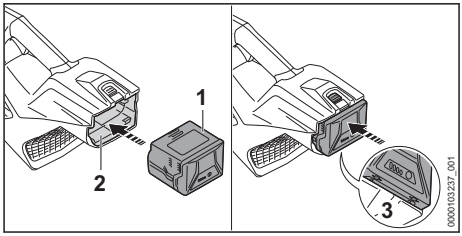

- Coloque la batería (1) en su compartimiento (2) hasta que oiga un clic.
  En esta posición, aún se ven las flechas (3) de la batería, y la batería está bloqueada en el compartimiento. Sin embargo, no hay contacto eléctrico entre la batería y el soplador.
- Para suministrar energía al soplador, introduzca la batería en el compartimiento correspondiente hasta que haga tope.
  La batería se ha colocado correctamente cuando se escucha un segundo clic y la batería queda al ras con la parte superior de la carcasa. En esta posición, hay contacto eléctrico entre la batería y el soplador.

Debido a que las baterías nuevas no están completamente cargadas, STIHL recomienda cargarlas por completo antes de usarlas por primera vez, 🕮 11.

14.2 Extracción de la batería

ADVERTENCIA

- Para reducir el riesgo de lesiones graves provocadas por una activación accidental, retire la batería siempre antes de armar, transportar, ajustar, limpiar, reparar, mantener o guardar el soplador, y siempre que no se esté usando.

ADVERTENCIA

- Saque la batería con cuidado, para evitar que se caiga y provoque lesiones o daños materiales.

Para retirar la batería:
- ► Suelte el disparador.
- ► Coloque la mano detrás de la batería.

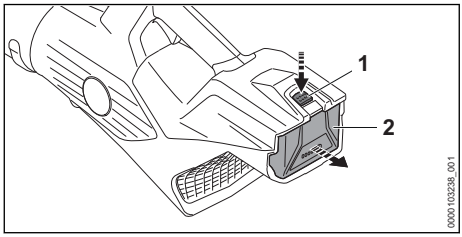

- ► Presione la palanca de bloqueo (1) para expulsar la batería (2) de su compartimiento.

INDICACIÓN

- Evite exponer la batería a un calor excesivo o a la luz solar directa durante períodos prolongados. El uso o el almacenamiento a temperaturas no recomendadas en el rango de temperatura ambiente pueden reducir el rendimiento de la batería.

15 Encendido y apagado del soplador

15.1 Encendido

ADVERTENCIA

- Nunca use el soplador si ha sido modificado, está dañado, mal ajustado o reparado, no fue armado completa y debidamente o no funciona de manera correcta, 🕮 6.5. Para reducir el riesgo de lesiones, use siempre ropa adecuada y equipos de protección, incluida protección adecuada para los ojos, cuando utilice el soplador, 🕮 6.4.

Antes de encender la máquina:
- ► Asegúrese de que tiene los pies bien apoyados.
- ► Mantenga una posición erguida.
- ► Siempre sostenga y maneje el soplador colocando firmemente una mano en el mango de control.

Para encender el soplador:

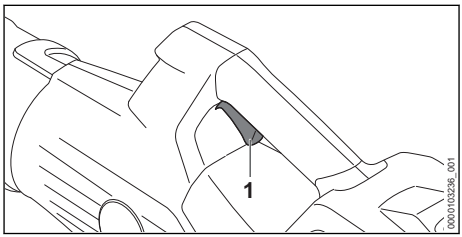

- ► Apriete el disparador (1) con el dedo índice. Comenzará a salir aire.

Cuanto más se oprime el disparador, mayor será la fuerza de soplado.

15.2 Apagado

ADVERTENCIA

- Para reducir el riesgo de lesiones personales causadas por la activación accidental o el uso no autorizado, apague el motor y retire la batería antes de transportar o de bajar el soplador.

Para apagar el soplador:
- ► Suelte el disparador para que este vuelva a la posición "bloqueado".

16 Revisión de los controles

16.1 Prueba de los controles

Antes de empezar a trabajar, confirme que el interruptor (1) está libre de daños y que funciona correctamente.

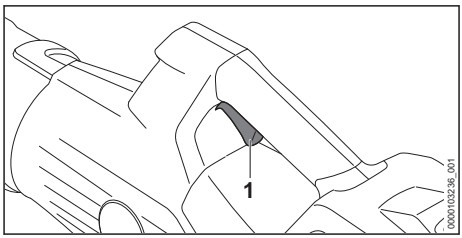

Interruptor de disparador (1)

ADVERTENCIA

- Para reducir el riesgo de lesiones causadas por objetos lanzados, use una protección adecuada para los ojos siempre que pruebe los controles. Mantenga una distancia de, como mínimo, 50 pies (15 m) con respecto a las personas que estén en los alrededores.

Para probar los controles:
- ► Retire la batería.
- ► Intente apretar el disparador.
  Asegúrese de que se mueve libremente y de que vuelve a su lugar cuando lo suelta.
- ► Coloque la batería.
- ► Sujete el soplador firmemente con una mano colocada en el mango de control. Apriete el gatillo con el dedo índice.
  El soplador debería encenderse. Si no lo hace, llévelo a un concesionario de servicio STIHL autorizado para que lo reparen antes de usarlo.
- ► Suelte el disparador.
  El soplador debería apagarse.
  Si el soplador no se apaga después de soltar el gatillo, retire la batería y lleve el soplador a un concesionario de servicio STIHL autorizado para que lo reparen antes de utilizarlo.

17 Durante el funcionamiento

17.1 Uso del soplador

ADVERTENCIA

- Para reducir el riesgo de sufrir lesiones personales, nunca opere el soplador bajo la lluvia o en condiciones húmedas o mojadas, 🕮 6.5. Siempre use ropa adecuada y equipos de protección, incluidas gafas de seguridad apropiadas, 🕮 6.4. Nunca dirija el chorro de aire hacia otras personas. Asegúrese de que no hay nadie a un radio de como mínimo 50 pies (15 m) de la zona de trabajo, 🕮 6.6.4. Trabaje con cuidado y mantenga un control adecuado del soplador.

El soplador ha sido diseñado para usarse con una sola mano, con la mano derecha o la izquierda.

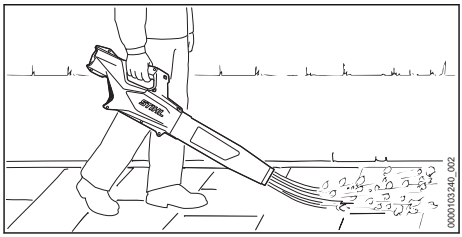

- ► Sujete la unidad firmemente con la mano, manteniendo el mango acunado entre el pulgar y los dedos.
- ► Dirija el flujo de aire a los bordes de la montaña de material que se va a soplar.

Al depositar el soplador, asegúrese de que está colocado sobre una superficie seca.

INDICACIÓN

- Nunca dirija el chorro de aire hacia objetos tales como vehículos o ventanas.

Para un rendimiento óptimo, respete los rangos de temperatura ambiente recomendados, 🕮 24.5.

Respete todas las leyes, reglamentos, estándares y normas aplicables.

18 Después de completar el trabajo

18.1 Preparación para el transporte o el almacenamiento

ADVERTENCIA

- Para reducir el riesgo de lesiones personales causadas por la activación accidental o el uso no autorizado, apague el motor y retire la batería antes de transportar o de bajar el soplador.

Para preparar el soplador para el transporte o almacenamiento:
- ► Apague el soplador, 🕮 15.2.
- ► Retire la batería, 🕮 14.2.
- ► Si la batería o el soplador se mojaron o humedecieron durante el funcionamiento, déjelos secar por separado y por completo antes de cargarlos o guardarlos, 🕮 24.5.

19 Transporte del soplador, de la batería y del cargador

19.1 Soplador

Cuando transporte el soplador:

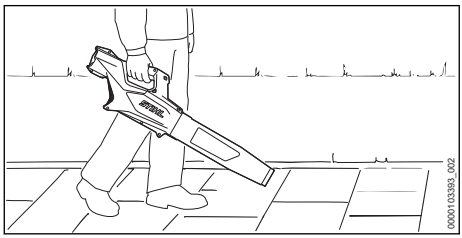

- ► Cuando transporte el soplador a mano, sosténgalo del mango de control.
- ► Cuando transporte el soplador en un vehículo, asegúrelo y colóquelo a manera de evitar que se vuelque, se golpee o se dañe.

19.2 Batería

ADVERTENCIA

- Para reducir el riesgo de cortocircuito, que podría generar una descarga eléctrica, un incendio o una explosión, nunca transporte la batería con objetos metálicos pequeños capaces de conducir electricidad (por ejemplo, clips para papel, clavos, monedas, llaves), 🕮 7.

Al transportar la batería:

- ► Asegure la batería en un contenedor contra golpes o daños. Nunca transporte la batería con objetos metálicos pequeños capaces de conducir electricidad (por ejemplo, clips de papel, clavos, monedas, llaves).
- ► Si transporta la batería en un vehículo, asegúrela junto con su contenedor para prevenir vuelcos, impactos y daños.

Las baterías STIHL cumplen con los requisitos establecidos en el Manual de las Naciones Unidas de Pruebas y Criterios, Parte III, Subsección 38.3.

El transporte comercial por aire, agua y tierra de celdas y baterías de iones de litio está regulado. Esta batería está clasificada como un producto UN 3480, Clase 9 y grupo de empaque II. Para transportarla, ya sea como parte de la herramienta completa o sola, es necesario cumplir con todas las normas de transporte correspondientes. Antes del transporte o traslado, consulte con la empresa de transporte por tierra o agua, o bien con la aerolínea de carga o pasajeros, para determinar si el transporte está prohibido o sujeto a restricciones o exenciones.

Por lo general, el usuario no necesita cumplir con ninguna condición adicional para poder transportar baterías STIHL por carretera hasta el sitio donde se encuentra la herramienta eléctrica. Verifique y respete cualquier norma especial que pudiera aplicarse a su situación.

Para obtener más información, visite en Estados Unidos: www.stihlusa.com/battery-transportation-safety o en Canadá: www.stihl.ca.

19.3 Cargador

Para transportar correctamente el cargador:

- ► Desconecte el cargador del tomacorriente.
- ► Retire la batería del cargador.
- ► Enrolle el cable eléctrico y sujételo al cargador, 🕮 20.3.
- ► Cuando transporte el cargador en un vehículo, cerciórese de que está asegurado de manera que no puede volcar, golpearse ni sufrir daños.

20 Almacenamiento del soplador, la batería y el cargador

20.1 Soplador

ADVERTENCIA

- Guarde el soplador bajo techo, en un lugar seco y bajo llave al que los niños y otras personas no autorizadas no puedan acceder. Nunca guarde la batería en el soplador. Un almacenamiento incorrecto puede resultar en el uso no autorizado del soplador y causarle daños.

ADVERTENCIA

- Para reducir el riesgo de activación accidental, nunca guarde el soplador con la batería colocada. Retire la batería siempre antes de guardar la máquina.

Cuando guarde el soplador:

- ► Limpie el soplador, 🕮 21.
- ► Asegure y coloque el soplador de manera tal que se eviten vuelcos, impactos o daños.
- ► Guarde el soplador bajo techo en un lugar seco y seguro, fuera del alcance de niños y otras personas no autorizadas.

20.2 Batería

ADVERTENCIA

- Para reducir el riesgo de cortocircuito, que podría generar una descarga eléctrica, un incendio o una explosión, nunca guarde la batería con objetos metálicos pequeños capaces de conducir electricidad (por ejemplo, clips para papel, clavos, monedas, llaves), 📖 9.1. Si la batería está húmeda o mojada, espere a que se seque por completo antes de guardarla, 📖 7.1.

ADVERTENCIA

- Las temperaturas extremas pueden dañar la batería y provocar que esta genere calor, se rompa, pierda líquido, se incendie o explote, lo que podría causar lesiones personales graves o fatales y daños materiales. Nunca cargue, utilice o almacene la batería fuera de los límites de temperatura ambiente especificados, 📖 24.4.

Para almacenar correctamente la batería:
- ► Retire la batería del soplador.
- ► Cuando guarde la batería, mantenga una carga de 40 % a 60 % (2 LED verdes).
- ► Si guarda la batería en el cargador, desconecte el cargador del tomacorriente.
- ► Asegúrese de que la batería esté seca y guárdela bajo techo, en un lugar seco y seguro.
- ► Asegúrese de que quede fuera del alcance de los niños y de otras personas no autorizadas.
- ► Proteja la batería de la humedad y de los productos corrosivos, como las sustancias químicas utilizadas en el jardín o las sales descongelantes.
- ► Proteja la batería de la exposición a líquidos conductores como el agua salada.
- ► Para alargar al máximo la vida útil de su batería, guárdela a una temperatura ambiente de entre 50 °F y 68 °F (10 °C y 20 °C), con un nivel de carga de entre el 40 % y el 60 % (2 LED verdes iluminados).
- ► Las baterías de repuesto no deben permanecer inutilizadas. Use todas sus baterías, por turnos.

INDICACIÓN

- Una batería que no se almacena correctamente puede sufrir una descarga profunda, lo que puede provocar daños permanentes. Para evitar una descarga profunda:
  - – Retire la batería del soplador después de terminar el trabajo.
  - – Para obtener la máxima duración de la batería, guárdela con una carga entre el 40 % y el 60 % (2 LEDs verdes).
  - – Si guarda la batería en el cargador, desconecte el cargador del tomacorriente.
  - – Para obtener la máxima duración de la batería, guárdela a una temperatura ambiente de entre 50 °F y 68 °F (10 °C y 20 °C).

20.3 Cargador

Para almacenar el cargador correctamente:
- ► Desconecte el cargador del tomacorriente.

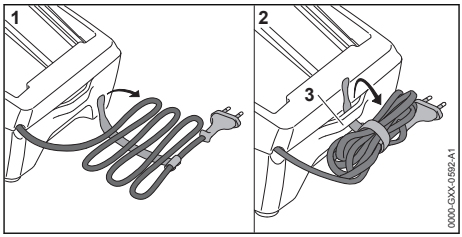

- ► Enrolle el cable eléctrico y sujételo al cargador.
- ► Guarde el cargador bajo techo, en un lugar seco y seguro.
- ► Asegúrese de que queda fuera del alcance de los niños y de otras personas no autorizadas.
- ► Nunca cuelgue el cargador por el cable eléctrico ni por el soporte del cable (3).

21 Limpieza

21.1 Soplador, batería y cargador

ADVERTENCIA

- Para reducir el riesgo de lesiones provocadas por una activación accidental, quite la batería antes de realizar cualquier trabajo de limpieza, 📖 9.1.

Para limpiar el soplador, la batería y el cargador:
- ► Cuando la rejilla de admisión esté sucia, límpiela con cuidado con un cepillo suave.
- ► Limpie los componentes plásticos del soplador con un paño levemente humedecido. No use detergentes ni disolventes. Estos productos pueden dañar los componentes de polímero.
- ► No utilice una hidrolavadora para limpiar el soplador, ni lo rocíe con agua ni con otros líquidos.

- Mantenga la carcasa, las guías y los contactos eléctricos de la batería libres de cuerpos extraños, y límpielos siempre que sea necesario con un cepillo blando o con un paño suave y seco.
- Mantenga los contactos eléctricos y la carcasa del cargador libres de materias extrañas. Límpielos siempre que sea necesario con un cepillo suave o con un paño suave y seco. Siempre desenchufe el cargador antes de limpiarlo.

22 Inspección y mantenimiento

22.1 Soplador

ADVERTENCIA

- Para reducir el riesgo de lesiones personales causadas por una activación accidental, quite la batería antes de inspeccionar el soplador o de realizar cualquier tarea de mantenimiento, 📖 9.1.

Para realizar el mantenimiento correcto del soplador:

- Revise la rejilla de admisión del soplador y reemplácela si está dañada.
- Si las etiquetas de seguridad están gastadas, dañadas o faltan, solicite al personal de su concesionario de servicio STIHL autorizado que las reemplace.

23 Guía de solución de problemas

23.1 Soplador y batería

Siempre retire la batería antes de realizar cualquier trabajo de inspección, limpieza o mantenimiento.

Problema	LEDs de la batería	Causa	Solución
El soplador no arranca cuando se enciende.		No hay contacto eléctrico entre el soplador y la batería.	► Retire la batería, 📖 14.2. ► Inspeccione visualmente los contactos eléctricos del compartimento de la batería y de la batería. ► Vuelva a colocar la batería, 📖 14.1.
	1 LED destella en verde.	La batería tiene poca carga.	► Cargue la batería, 📖 11.
	1 LED se ilumina en rojo.	La batería está demasiado caliente/demasiado fría.	► Espere a que la batería se caliente o se enfríe gradualmente hasta alcanzar una temperatura ambiente de entre 50 °F y 68 °F aproximadamente (de 10 °C a 20 °C).
	4 LED destellan en rojo.	La batería no funciona correctamente.	► Retire la batería y colóquela de nuevo, 📖 14. ► Encienda el soplador, 📖 15.1. ► Si los LED siguen destellando, no intente usar la máquina. La batería no funciona correctamente, y es necesario cambiarla.
	3 LED iluminados en rojo.	El soplador está demasiado caliente.	► Deje que el soplador se enfríe.
	3 LED destellan en rojo.	Hay un fallo de funcionamiento en el soplador.	► Retire la batería y colóquela de nuevo, 📖 14. ► Encienda el soplador, 📖 15.1. ► Si los LED siguen destellando, no intente usar la máquina. El soplador tiene una avería y debe ser revisado por un concesionario de servicio.

Problema	LEDs de la batería	Causa	Solución
El soplador se apaga durante el funcionamiento.	1 LED se ilumina en rojo.	La batería está demasiado caliente/demasiado fría.	► Retire la batería, 🕮 14.2. ► Espere a que el soplador y la batería se enfríen gradualmente hasta alcanzar una temperatura ambiente de entre aproximadamente 50 °F y 68 °F (de 10 °C a 20 °C).
	3 LED iluminados en rojo.	El soplador está demasiado caliente.	
El tiempo de funcionamiento es demasiado corto.		La batería no está completamente cargada.	► Cargue la batería, 🕮 11.
		Se alcanzó o se superó la vida útil de la batería.	► Lleve la batería a un concesionario de servicio STIHL autorizado para que la revisen.
La batería no se carga, aunque el LED del cargador está encendido en verde.	1 LED se ilumina en rojo.	La batería está demasiado caliente/demasiado fría.	► Espere a que la batería se caliente o se enfríe gradualmente hasta alcanzar una temperatura ambiente de entre 50 °F y 68 °F aproximadamente (de 10 °C a 20 °C). ► Utilice el cargador en interiores, en un lugar seco. Para un rendimiento óptimo, respete los rangos de temperatura ambiente recomendados, 🕮 24.5.

23.2 Cargador

Problema	LED del cargador	Causa	Solución
El LED del cargador destella en rojo.	El LED destella en rojo.	No hay contacto eléctrico entre el cargador y la batería.	► Retire la batería y vuelva a insertarla en el cargador.
		La batería no funciona correctamente.	► Retire la batería y vuelva a insertarla en el cargador. ► Si el LED sigue destellando, no intente cargar la batería. Si los 4 LED de la batería destellan, la batería está averiada y es necesario reemplazarla. De lo contrario, solicite a un concesionario de servicio STIHL autorizado que revise la batería.
		Cargador averiado.	► Solicite a un concesionario de servicio STIHL autorizado que revise el cargador.
El cargador no lleva a cabo ninguna prueba automática.	El LED no se ilumina en verde durante aproximadamente 1 segundo y luego en rojo durante 1 segundo aproximadamente.	El contacto eléctrico con el cargador se ha interrumpido brevemente.	► Retire el enchufe del tomacorriente. ► Espere 1 minuto. ► Inserte el enchufe en un tomacorriente.

24 Especificaciones

24.1 STIHL BGA 50.1

Para uso doméstico.

– Tipo de batería aprobado: serie STIHL AK
– Velocidad máxima del aire: 123 mph (55 m/s)
– Peso sin batería: 4,9 lb. (2,2 kg)

24.2 Batería STIHL serie AK

Tipo de cargador aprobado: STIHL series AL 101, AL 301, AL 501.
– Tecnología de la batería: ion de litio
– Voltaje: 36 V
– Voltaje máximo: 40 V
– Capacidad nominal en Ah[3]: Véase la placa de características
– Energía acumulada en Wh[4]: Véase la placa de características
– Peso en kg: Ver placa de características

Si quiere ver una lista completa de los tiempos de carga aproximados, visite www.stihl.com/charging-times.

Para obtener una lista completa de las horas de funcionamiento aproximadas de la batería, visite www.stihl.com/battery-life.

24.3 STIHL AL 101

– Voltaje de alimentación: 120 V
– Corriente nominal: 1.3 A
– Frecuencia: 60 Hz
– Corriente de carga: 1.5 A
– Potencia nominal: 75 W
– Aislamiento: Categoría II (aislamiento doble)

24.4 Límites de temperatura ambiente

ADVERTENCIA

- Las temperaturas extremas pueden dañar la batería y provocar que esta genere calor, se rompa, pierda líquido, se incendie o explote, lo que podría causar lesiones personales graves o fatales y daños materiales. Nunca cargue, utilice o almacene la batería fuera de los límites de temperatura ambiente especificados a continuación.
  – No cargue la batería por debajo de - 4 °F (- 20 °C) ni por encima de 122 °F (50°C).
  – No utilice el soplador, la batería o el cargador por debajo de - 4 °F (- 20 °C) ni por encima de 122 °F (50 °C).
  – No almacene el soplador, la batería o el cargador por debajo de - 4 °F (- 20 °C) ni por encima de 158 °F (70 °C).

24.5 Recomendaciones de temperatura ambiente

Para un rendimiento óptimo, respete los siguientes rangos de temperatura ambiente para el soplador, la batería y el cargador:
– Carga: 41 °F a 104 °F (5 °C a 40 °C)
– Uso: de 14 °F a 104 °F (de - 10 °C a 40 °C)
– Almacenamiento: - 4 °F a 122 °F (- 20 °C a 50 °C)

Cargar, utilizar o almacenar la batería fuera de los rangos de temperatura ambiente recomendados puede reducir su rendimiento.

Si la batería se mojó o humedeció durante el funcionamiento, permita que se seque al menos 48 horas a temperaturas entre 59 °F (15 °C) y 122 °F (50 °C) y una humedad relativa por debajo de 70 % antes de cargarla o guardarla. Una humedad más alta puede prolongar el tiempo de secado.

24.6 Símbolos en el soplador, la batería y el cargador

Símbolo	Significado
V	Voltio
Hz	Hertz
A	Amperio
Ah	Amperio-hora
W	Vatio
Wh	Vatio-hora
CA	Corriente alterna
IP20	Clasificación de protección de filtración: resistente a la filtración de objetos de más de 12 mm de tamaño


El tubo del soplador está en la posición de desbloqueo.


El tubo del soplador está en la posición de bloqueo.

Corriente continua


Cantidad de celdas y energía acumulada de acuerdo con las especificaciones del fabricante de las celdas. La cantidad de energía aprovechable será menor.

[3]Capacidad nominal calculada de acuerdo con CEI 61960. La energía útil disponible para el operador será menor.

[4]En la batería figura la energía acumulada de acuerdo con los datos facilitados por el fabricante de las pilas. La energía útil disponible para el operador será menor.



Los productos STIHL no se deben desechar junto con la basura doméstica, sino de acuerdo con las leyes y normas locales, estatales y federales y como se especifica en este manual, 26.



El sello RBRC indica que STIHL ha pagado por adelantado el reciclaje de la batería



Lea el manual



Aislamiento: Categoría II (aislamiento doble)



Usar y guardar el cargador únicamente bajo techo y en recintos secos.



Comisión de Energía de California. Este sistema de batería cumple los requisitos de eficiencia establecidos por la Comisión de Energía de California.



Código del fabricante

24.7 Mejoramientos técnicos

STIHL tiene la filosofía de mejorar continuamente todos sus productos. Como resultado de ello, periódicamente se introducen cambios de diseño y mejoras. Por lo tanto, es posible que algunos cambios, modificaciones y mejoras no se describan en este manual. Si las características de funcionamiento o la apariencia de su máquina difieren de las descritas en este manual, comuníquese con el concesionario STIHL para obtener la ayuda que requiera.

25 Piezas y equipos de repuesto

25.1 Piezas de repuesto originales de STIHL

STIHL recomienda el uso de piezas de repuesto originales de STIHL. Es posible identificar las piezas originales de STIHL por el número de pieza STIHL, el logotipo de **STIHL** y, en ciertos casos, el símbolo de piezas STIHL. En las piezas pequeñas el símbolo puede aparecer solo.

26 Eliminación

26.1 Eliminación del soplador y el cargador

Los productos STIHL no se deben desechar junto con la basura del hogar, sino de la manera en que se detalla en este manual.

- ► Lleve el soplador, el cargador, los accesorios y el embalaje a un vertedero autorizado para reciclarlos y contribuir con el cuidado del medio ambiente.
- ► Comuníquese con un concesionario de servicio STIHL autorizado para obtener la información más actualizada sobre eliminación y reciclado.

26.2 Reciclado de las baterías

ADVERTENCIA

- ■ Manipule las baterías descargadas/agotadas con cuidado. Aunque parezca que están descargadas, las baterías de ion de litio nunca se descargan completamente y pueden generar una corriente de cortocircuito peligrosa. Si se dañan o exponen a temperaturas extremas, pueden perder líquido, generar calor, incendiarse o explotar.
- ► Respete todas las leyes y normas federales, estatales y locales sobre eliminación de desechos.
- ► Comuníquese con un concesionario de servicio STIHL autorizado para obtener la información más actualizada acerca de la eliminación de desechos.
- ► Recicle las baterías agotadas rápidamente.
- ► Mantenga las baterías alejadas de los niños. No desarme el producto ni lo incinere.



STIHL está comprometida con el desarrollo de productos que protejan el medio ambiente. Este compromiso no termina cuando el producto sale del concesionario de servicio STIHL autorizado. STIHL se asoció con la RBRC (Corporación de Reciclaje de Baterías Recargables) para fomentar la recolección y el reciclado de baterías de ion de litio STIHL en los Estados Unidos y Canadá.

El sello de la RBRC indica que STIHL ya aportó dinero para el reciclado de la batería. El sello de la RBRC lleva impreso un número telefónico gratuito (1-800-822-8837) que le permite acceder a información sobre lugares de reciclaje de baterías y prohibiciones o restricciones respecto del reciclado de baterías en su zona. También

puede devolver las baterías a cualquier concesionario de servicio STIHL autorizado para reciclarlas gratuitamente.

27 Garantía limitada

27.1 Política de garantía limitada

EE. UU.

Este producto se vende con la Política de garantía limitada de STIHL Incorporated, disponible en www.stihlusa.com/warranty.html. También puede obtenerlo de un concesionario de servicio STIHL autorizado o llamando al 1-800-GO-STIHL (1-800-467-8445).

Canadá

Este producto se vende con la Política de garantía limitada de STIHL, disponible en www.stihl.ca/en/warranty.html (inglés) www.stihl.ca/fr/garantie.html (francés). También puede obtenerlo de un concesionario de servicio STIHL autorizado o llamando al 519-681-3000.

28 Direcciones

28.1

EE. UU.

STIHL Incorporated
536 Viking Drive
P.O. Box 2015
Virginia Beach, VA
23452-2015

Canadá

STIHL Limited
1515 Sise Road
Box 5666
London, ON. N6A 4L6
CANADA

Table des matières

1 Préface....49
2 Indications concernant la présente Notice d'emploi....50
3 Principales pièces....50
4 Symboles de sécurité sur les produits....51
5 Avertissements et instructions générales de sécurité concernant les outils électriques....51
6 CONSIGNES DE SÉCURITÉ IMPORTANTES....54
7 Sécurité de la batterie....59
8 Sécurité du chargeur....60
9 Maintenance, réparation et rangement....62
10 Avant d'entreprendre le travail....62
11 Recharge de la batterie....63
12 Diagnostic à l'aide des DEL....64
13 Assemblage du souffleur....65
14 Insertion et retrait de la batterie....65
15 Mise en marche et arrêt du souffleur....66
16 Vérification des commandes....67
17 Pendant l'utilisation....67
18 Après avoir terminé le travail....68
19 Transport du souffleur, de la batterie et du chargeur....68
20 Entreposage du souffleur, de la batterie et du chargeur....69
21 Nettoyage....70
22 Inspection et maintenance....70
23 Guide de dépannage....70
24 Spécifications....72
25 Pièces de rechange et équipement....73
26 Élimination....73
27 Garantie limitée....74
28 Adresses....74

1 Préface

Merci beaucoup pour votre achat. Les informations contenues dans le présent manuel vous aideront à obtenir des performances et une satisfaction maximales de votre souffleur et, si elles sont respectées, réduiront le risque de blessure lors de son utilisation.

CONSERVEZ CE MANUEL !



Un souffleur étant un outil à grande vitesse à batterie, des précautions particulières doivent être observées pour réduire le risque de blessures.



Lisez attentivement ce mode d'emploi avant l'utilisation et à intervalles réguliers par la suite. Respectez toutes les consignes de sécurité. Une utilisation imprudente ou inadaptée du souffleur peut entraîner des blessures graves, voire mortelles.

Ne prêtez ni ne louez le souffleur sans ce manuel. N'autorisez que les personnes qui comprennent parfaitement les informations contenues dans ce manuel à faire fonctionner le souffleur.

Pour de plus amples informations ou si vous ne comprenez pas les instructions de ce manuel, veuillez consulter www.stihlusa.com ou pour le Canada : www.stihl.ca ou contactez votre distributeur agréé STIHL.

Notice d'emploi d'origine
0000012206_002_F

Imprimé sur papier blanchi sans chlore
Le papier est recyclable.

© ANDREAS STIHL AG & Co. KG 2026
0458-051-8802-A. VA0.B26.

2 Indications concernant la présente Notice d'emploi

2.1 Mots de signalement

Ce manuel contient des informations de sécurité qui requièrent une attention particulière de votre part. Ces informations sont introduites par les symboles et les mots de signalement suivants :

DANGER

- Indique une situation dangereuse qui, si elle n'est pas évitée, entraînera la mort ou des blessures graves.

AVERTISSEMENT

- Indique une situation dangereuse qui, si elle n'est pas évitée, pourrait entraîner la mort ou des blessures graves.

AVIS

- Indique un risque de dommages matériels, y compris des dommages à la machine ou à ses composants individuels.

2.2 Symboles employés dans le texte

Le symbole suivant est inséré dans le texte pour vous faciliter l'utilisation de la présente Notice :

Ce symbole renvoie au chapitre ou sous-chapitre indiqué, de la présente Notice d'emploi.

3 Principales pièces

3.1 Souffleur, batterie et chargeur

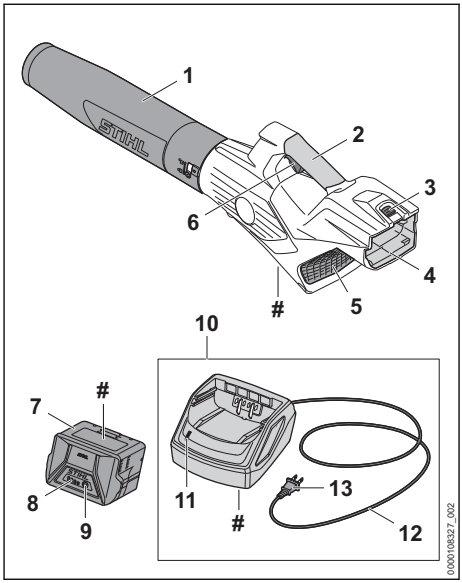

1 Tube du souffleur
Avec buse intégrée. Dirige et concentre le flux d'air.

2 Poignée de commande
La poignée du souffleur.

3 Levier de verrouillage
Bloque la batterie dans son logement.

4 Logement de la batterie
Accueille la batterie.

5 Tamis d'entrée
Couvre l'ouverture d'admission d'air et réduit le risque de contact avec le ventilateur du souffleur.

6 Interrupteur à gâchette
Met en marche et arrête le moteur.

7 Batterie
Fournit l'énergie électrique au moteur.

8 DEL sur la batterie
Indiquent l'état de charge de la batterie et signalent des messages d'erreur concernant d'éventuels dysfonctionnements au niveau de la batterie ou de l'outil électrique.

9 Bouton poussoir
Active les DEL de la batterie.

10 Chargeur
Charge la batterie.

11 Chargeur DEL
Indique l'état opérationnel du chargeur.

12 Câble d'alimentation électrique
Alimente le chargeur en électricité lorsqu'il est branché dans une prise électrique.

13 Connecteur
Permet de brancher le cordon d'alimentation à une prise de courant.

 # Plaque signalétique
Comporte des caractéristiques électriques ainsi que le numéro de série du produit.

4 Symboles de sécurité sur les produits

4.1 Souffleur, batterie et chargeur

Les symboles de sécurité suivants se trouvent sur le souffleur, la batterie et/ou le chargeur :



Pour réduire le risque de blessures, respectez les consignes de sécurité spécifiées.



Lisez et observez toutes les consignes de sécurité dans le manuel d'utilisation. Une utilisation incorrecte peut causer des blessures graves, voire mortelles, ou des dommages matériels.



Pour réduire tout risque de blessure aux yeux, portez toujours une protection oculaire appropriée, 🕮 6.4.



Pour réduire le risque de blessure par des objets projetés, ne dirigez jamais le flux d'air vers des spectateurs ou des animaux domestiques, 🕮 6.6.4.



Pour réduire le risque de blessure, gardez les cheveux et les vêtements amples loin de l'entrée d'air, 🕮 6.4.



Pour réduire tout risque de blessure ou de dommage matériel résultant d'une activation involontaire, retirez la batterie à chaque fois que le souffleur n'est pas utilisé, 🕮 5.



Pour réduire le risque d'électrocution, n'exposez pas le souffleur à la pluie, à l'eau ou à une humidité excessive. L'entreposer à l'intérieur. Si elle est exposée à la pluie ou à des conditions très humides, apportez-la à votre distributeur agréé STIHL avant toute utilisation, 🕮 6.6.



Gardez le chargeur sec afin de réduire les risques de lésion corporelle et de dommages matériels résultant d'un incendie ou d'une décharge électrique. Protégez-le contre la pluie, l'eau, les liquides et les conditions humides. Utilisation en intérieur uniquement, 🕮 8.



Pour réduire le risque de blessures par un flux d'air à grande vitesse et des objets soufflés, gardez les spectateurs à une distance d'au moins 50 ft. (15 m) de distance, 🕮 6.6.4.



Pour réduire le risque de blessures ou de dommages matériel résultant d'un incendie, d'une explosion ou de brûlures, y compris les brûlures chimiques, ne démontez pas la batterie, ne la broyez pas, ne l'endommagez pas et ne la chauffez pas à plus de 212 °F (100 °C). Ne l'exposez jamais au feu et ne l'incinérez pas, 🕮 7.



Pour réduire tout risque de blessures ou de dommages matériels résultant d'un court-circuit, d'un incendie ou d'une explosion, gardez la batterie au sec. Protégez-le contre la pluie, l'eau, les liquides et les conditions humides. N'immergez jamais la batterie dans l'eau ou d'autres liquides, 🕮 7.

5 Avertissements et instructions générales de sécurité concernant les outils électriques

5.1 Introduction

Ce chapitre contient les avertissements et instructions de sécurité généraux spécifiés dans la norme UL 62841 / CAN/CSA-C22.2 n° 62841 pour les outils électriques portatifs à moteur.

STIHL est tenu de publier ces textes.

Les consignes de sécurité et les avertissements pour éviter les chocs électriques mentionnés dans la section « Sécurité électrique » ne s'appliquent pas aux produits sans fil STIHL.

Des avertissements et instructions importants supplémentaires se trouvent dans les chapitres suivants du présent manuel.

⚠ AVERTISSEMENT

- **Lisez tous les avertissements, instructions, illustrations et spécifications de sécurité fournis avec cet outil électrique.**Le non-respect de toutes les instructions énumérées ci-dessous peut entraîner un choc électrique, un incendie et/ou des blessures graves.
- **Conservez tous les avertissements et instructions pour consultation ultérieure.**

Dans les avertissements, l'expression « outil électrique » désigne votre outil électrique alimenté par le secteur (cordon) ou sur batterie (sans fil).

5.2 Sécurité de la zone de travail

a) **Gardez la zone de travail propre et bien éclairée.** Les zones mal rangées ou sombres sont propices aux accidents.

b) **N'utilisez pas les outils électriques dans des atmosphères explosibles, comme en présence de liquides, de gaz ou de poussières inflammables.** Les outils électriques créent des étincelles qui peuvent enflammer les poussières ou les vapeurs.

c) **Éloignez les enfants et les spectateurs lorsque vous utilisez un outil électrique.**Les distractions peuvent vous faire perdre le contrôle.

5.3 Sécurité électrique

a) **Les fiches des outils électriques doivent correspondre à la prise murale. N'apportez jamais aucune modification à la fiche. N'utilisez pas de fiches d'adaptation avec les outils électriques reliés à la terre.** Les fiches non modifiées et les prises adaptées réduiront le risque d'électrocution.

b) **Évitez tout contact corporel avec des surfaces mises à la terre telles que les tuyaux, les radiateurs, les cuisinières et les réfrigérateurs.** Il existe un risque accru d'électrocution si votre corps est relié à la terre.

c) **N'exposez pas les outils électriques à la pluie ou à l'humidité.**L'eau qui pénètre dans un outil électrique augmentera le risque d'électrocution.

d) **Ne maltraitez pas le cordon d'alimentation. N'utilisez jamais le cordon d'alimentation pour transporter, tirer ou débrancher l'outil électrique. Gardez le cordon d'alimentation loin de la chaleur, de l'huile, des bords tranchants ou des pièces mobiles.**Le risque d'électrocution augmente avec les cordons d'alimentation endommagés ou emmêlés.

e) **Lorsque vous utilisez un outil électrique à l'extérieur, utilisez un câble prolongateur adapté à un usage extérieur.**L'utilisation d'un cordon d'alimentation adapté à un usage extérieur réduira le risque d'électrocution.

f) **Si l'utilisation d'un outil électrique dans un endroit humide est inévitable, utilisez un dispositif à courant résiduel (RCD) ou un disjoncteur de protection contre les défauts à la terre (GFCI).**L'utilisation d'un disjoncteur RCD ou GFCI réduit le risque de choc électrique.

5.4 Sécurité personnelle

a) **Restez vigilant, regardez ce que vous faites et faites preuve de bon sens lorsque vous utilisez un outil électrique. N'utilisez pas un outil électrique si vous êtes fatigué ou sous l'influence de drogues, d'alcool ou de médicaments.** Lorsque vous utilisez un outil électrique, un moment d'inattention peut entraîner des blessures graves.

b) **.Utilisez un équipement de protection individuelle. Portez toujours une protection oculaire.** Les équipements de protection tels que les masques à poussière, des chaussures de sécurité antidérapantes, un casque ou une protection auditive utilisés pour les conditions appropriées, réduiront les blessures personnelles.

c) **Évitez tout démarrage intempestif. Assurez-vous que l'interrupteur est en position arrêt avant de brancher l'appareil à une source d'alimentation et/ou à la batterie, ou encore de saisir ou de transporter l'outil.**Le transport des outils électrique avec le doigt sur l'interrupteur ou la mise sous tension des outils électriques alors que l'interrupteur se trouve en position de marche est propice aux accidents.

d) **Retirez toute clé de réglage ou pince de serrage avant d'allumer l'outil électrique.**Une clé ou une pince attachée à une partie rotative de l'outil électrique peut entraîner des blessures graves.

e) **Ne vous penchez pas trop. Gardez une bonne tenue sur pieds et un bon équilibre à tout moment.**Cela permet un meilleur contrôle de l'outil électrique dans des situations inattendues.

f) **Portez des vêtements adéquats. Ne portez pas des vêtements amples ni des bijoux. Gardez vos cheveux et vos vêtements loin des pièces en mouvement.**Les vêtements amples, les bijoux ou les cheveux longs peuvent être happés par les pièces mobiles.

g) **S'il existe des dispositifs servant au raccordement à des installations d'aspiration et de collecte des poussières, assurez-vous qu'ils sont bien branchés et utilisés correctement.**L'utilisation d'un dispositif collecteur de poussière peut réduire les risques causés par les poussières.

h) **Ne laissez pas la familiarité acquise par une utilisation fréquente des outils vous amener à commettre des négligences et à ignorer les principes de sécurité de l'outil.**Une action imprudente peut causer des blessures graves en une fraction de seconde.

5.5 Utilisation et entretien des outils électriques

a) **Ne forcez pas l'outil électrique. Utilisez l'outil électrique approprié pour votre application.** Un outil électrique adapté accomplira la tâche correctement et en toute sécurité au rythme pour lequel il a été conçu.

b) **N'utilisez pas l'outil électrique s'il est impossible de le mettre en marche et de l'arrêter avec l'interrupteur.**Tout outil électrique qui ne peut pas être commandé avec l'interrupteur est dangereux et doit être réparé.

c) **Débranchez la fiche de la source d'alimentation et/ou retirez, si possible, le bloc de batterie de l'outil électrique avant d'effectuer de quelconques réglages, de changer d'accessoire ou de ranger les outils électriques.** Ces mesures de sécurité préventives réduisent le risque de démarrage accidentel de l'outil électrique.

d) **Rangez les outils électriques inutilisés hors de portée des enfants et ne laissez pas des personnes non familiarisées avec l'outil électrique ou ces instructions utiliser l'outil électrique.**Les outils électriques sont dangereux dans les mains des utilisateurs novices.

e) **Entretenez soigneusement les outils électriques et les accessoires. Vérifiez l'absence de défauts d'alignement ou de grippage des parties mobiles, de ruptures de pièces et tout autre état qui pourrait affecter le fonctionnement de l'outil électrique. S'il est endommagé, faites réparer votre outil électrique avant de l'utiliser.** De nombreux accidents sont causés par des outils électriques mal entretenus.

f) **Gardez vos outils de coupe affûtés et propres.**Des outils de coupe soigneusement entretenus avec des tranchants aiguisés sont moins susceptibles de se coincer et plus faciles à contrôler.

g) **Utilisez les outils électriques, les accessoires et les embouts, etc. conformément aux présentes instructions, en tenant compte des conditions de travail et du travail à effectuer.**L'utilisation de l'outil électrique pour des opérations qui sont différentes de celles pour lesquelles il a été conçu pourrait donner lieu à une situation dangereuse.

h) **Gardez les poignées et les surfaces de préhension sèches, propres et exemptes d'huile et de graisse.**Les poignées et surfaces de préhension glissantes ne permettent pas une manipulation en toute sécurité et le contrôle de l'outil dans des situations inattendues.

5.6 Utilisation et entretien des outils à batterie

a) **Rechargez uniquement avec le chargeur spécifié par le fabricant.** Un chargeur qui convient à un type de bloc de batteries peut donner lieu à un risque d'incendie lorsqu'il est utilisé avec un autre bloc de batteries.

b) **Utilisez les outils électriques uniquement avec les blocs de batteries spécifiquement conçus à cet effet.** L'utilisation de tout autre bloc de batteries peut entraîner un risque de blessure et d'incendie.

c) **Lorsque le bloc de batteries n'est pas en cours d'utilisation, tenez-le éloigné des autres objets métalliques, comme les trombones, pièces de monnaie, clés, clous, vis ou autres petits objets métalliques qui peuvent établir une connexion entre les bornes.**Un court-circuit des bornes de batterie peut provoquer des brûlures ou un incendie.

d) **Dans certaines circonstance, un usage abusif peut provoquer des projections de liquide de la batterie. Évitez tout contact avec celui-ci. En cas de contact accidentel, rincez avec de l'eau. Si le liquide entre en contact avec les yeux, consultez un médecin.**Le liquide s'échappant de la batterie peut provoquer des irritations ou des brûlures.

e) **N'utilisez pas un bloc de batteries ou un outil qui a été endommagé ou modifié.** Les batte-

ries endommagées ou modifiées peuvent présenter un comportement imprévisible pouvant entraîner un incendie / une explosion ou un risque de blessure.

f) **N'exposez pas un bloc de batteries ou un outil au feu ou à une température excessive.**L'exposition au feu ou à des températures supérieures à 130 °C / 265 °F peut provoquer une explosion.

g) **Respectez toutes les instructions de charge et ne chargez pas le bloc de batteries ou l'outil en-dehors de la plage de températures spécifiée dans les instructions.**Une charge inadaptée ou à des températures hors de la plage spécifiée peut endommager la batterie et augmenter le risque d'incendie.

5.7 Entretien

a) **Faites réparer votre outil électrique par un réparateur qualifié qui utilise uniquement des pièces de rechange identiques.** La sécurité d'utilisation de l'outil électrique pourra ainsi être maintenue avec certitude.

b) **Ne réparez jamais les blocs de batteries endommagés.** Seul le fabricant ou fournisseur de service agréé est autorisé à réparer les blocs de batteries.

5.8 Avertissements de sécurité du souffleur

a) **N'utilisez pas le souffleur par mauvais temps, surtout s'il y a un risque de foudre.** Cela augmente le risque d'être frappé par la foudre.

b) **Portez une protection oculaire et une protection auditive.** Un équipement de protection adéquat réduira les blessures corporelles.

c) **Lorsque vous utilisez le souffleur, portez toujours des chaussures antidérapantes et de protection. N'utilisez pas la machine lorsque vous êtes pieds nus ou que vous portez des sandales ouvertes.** Cela réduit le risque de blessure aux pieds.

d) **Ne portez pas de vêtements amples ou d'articles tels que des foulards, des ficelles, des chaînes, des cravates, etc., qui pourraient être aspirés dans les entrées d'air. Attachez ou couvrez les cheveux longs pour vous assurer qu'ils ne sont pas aspirés par les entrées d'air.** Si l'un de ces éléments est aspiré dans les entrées d'air, cela peut augmenter le risque de blessures corporelles.

e) **Éloignez les spectateurs pendant l'utilisation du souffleur.** Les débris projetés peuvent augmenter le risque de blessures.

f) **Ne pointez jamais la buse du souffleur en direction de personnes ou d'animaux domestiques ou en direction de fenêtres. Redoublez de prudence lorsque vous soufflez des débris près d'objets solides, tels que des arbres, des automobiles et des murs, qui peuvent faire ricocher des débris.** Les objets projetés peuvent endommager la propriété et augmenter le risque de blessures.

g) **N'utilisez pas le souffleur pour souffler quoi que ce soit qui brûle ou fume, comme des cigarettes, des allumettes ou des cendres chaudes.** Ces sources d'inflammation peuvent augmenter le risque d'incendie.

h) **Ne touchez pas le ventilateur lorsqu'il est encore en mouvement. Éteignez le ventilateur et attendez que le ventilateur s'arrête avant de retirer toute pièce pouvant donner accès au ventilateur.** Cela réduit le risque de blessures causées par les pièces mobiles.

i) **Lors du dégagement de matériau coincé ou de l'entretien du souffleur, assurez-vous que l'interrupteur d'alimentation est éteint.** Un démarrage inattendu du souffleur lors du déblocage de matériaux bloqués ou de l'entretien peut entraîner des blessures graves.

6 CONSIGNES DE SÉCURITÉ IMPORTANTES

6.1 Introduction

Lorsque vous utilisez un souffleur, il convient de toujours respecter certaines précautions élémentaires, dont les suivantes :

LISEZ TOUTES LES INSTRUCTIONS AVANT D'UTILISER LE SOUFFLEUR !

CONSERVEZ CES INSTRUCTIONS.

⚠ AVERTISSEMENT

- Pour réduire les risques d'incendie, d'explosion, d'électrocution ou d'autres lésions corporelles, lisez attentivement les consignes de sécurité importantes dans ce chapitre. Des avertissements et instructions importants supplémentaires se trouvent dans les chapitres suivants du présent manuel.

6.2 Utilisation prévue

⚠ AVERTISSEMENT

- Ce souffleur est conçu pour souffler les feuilles, l'herbe et les matières légères similaires des cours, jardins, trottoirs, allées, terrasses, verandas et surfaces comparables de la manière et dans les conditions décrites dans ce manuel. L'utilisation du souffleur pour des opérations différentes de celles pour lesquelles elle a été conçue peut entraîner de graves blessures et même la mort.
  - Soufflez uniquement les feuilles, l'herbe et les matières légères similaires.
- Un usage incorrect risque d'entraîner des lésions corporelles ou des dommages matériels, y compris des dommages au souffleur.
  - Utilisez le souffleur, la batterie et le chargeur uniquement de la manière décrite dans le présent manuel.
  - N'essayez jamais de modifier ou de neutraliser d'une manière quelconque les dispositifs de commande et de sécurité du souffleur.
  - N'utilisez jamais un souffleur qui a été modifié ou transformé par rapport à sa conception originale.
- Pour obtenir des performances optimales, STIHL recommande d'utiliser une batterie AK 20 ou supérieure.
- La batterie STIHL série AK est conçue pour être utilisée exclusivement avec des outils électriques STIHL compatibles et ne peut être chargé qu'avec un chargeur STIHL AL 101, AL 301 ou AL 501.

6.3 Opérateur

⚠ AVERTISSEMENT

- Travailler avec le souffleur peut être épuisant. L'opérateur doit être en bonne santé physique et mentale. Pour réduire le risque de lésions corporelles :
  - Avant d'utiliser le souffleur, demandez à votre médecin si votre état de santé pourrait être aggravé par un travail pénible.
  - Ne faites pas fonctionner le souffleur sous l'influence de toute substance (drogues, alcool ou médicaments, etc.) qui pourrait altérer la vision, l'équilibre, la dextérité ou le jugement.
  - Restez vigilants. Ne faites pas fonctionner le souffleur si vous êtes fatigué. Faites une pause si vous êtes fatigué.
  - Ne permettez pas aux mineurs d'utiliser le souffleur.
- Selon l'état actuel des connaissances de STIHL, le moteur électrique de ce souffleur ne doit pas interférer avec un pacemaker.
  - Cependant, les personnes portant un stimulateur cardiaque ou un autre dispositif médical implanté doivent consulter leur médecin et le fabricant du dispositif avant d'utiliser ce souffleur.

6.4 Équipement de protection individuelle

⚠ AVERTISSEMENT

- Pour réduire le risque de lésions corporelles :
  - Portez toujours des vêtements adéquats et une combinaison de protection ainsi qu'une protection oculaire appropriée.
- Perte de contrôle et des blessures graves peuvent survenir si des cheveux, des vêtements ou des accessoires sont aspirés dans l'entrée d'air ou s'y prennent autrement. Pour réduire les risques de lésion corporelle grave :



  - ► Portez des vêtements robustes et bien ajustés qui offrent également une totale liberté de mouvement.
  - ► Portez des salopettes ou des pantalons en matériau lourd pour protéger vos jambes. Ne portez pas de shorts.
  - Portez une chemise à manches longues ou une veste.



  - ► Évitez les vestes amples, les foulards, les cravates, les pantalons évasés ou à revers, les bijoux et tout autre vêtement qui pourrait être aspiré dans l'entrée d'air.
  - ► Attachez les cheveux au-dessus des épaules avant de commencer le travail.
- Pour réduire les risques de lésion oculaire :



  - ► Portez toujours des lunettes protectrices ou des lunettes de sécurité étanches avec une protection latérale adéquate qui sont résistantes aux chocs et marquées comme étant conformes à la norme ANSI Z87 « + » ou, pour le Canada, à la norme CSA Z94.
- Une bonne tenue sur pieds est très importante. Pour aider à garder une bonne tenue

sur pieds et réduire le risque de blessures en travaillant :



► Portez des chaussures conséquentes équipées de semelles antidérapantes. Ne portez pas de sandales, de tongs, de chaussures à bout ouvert ou similaire.

- Pour aider à réduire le risque de blessures corporelles causées par la perte de contrôle pendant le fonctionnement :



► STIHL recommande de porter des gants de travail robustes et antidérapants en cuir ou dans un autre matériau résistant à l'usure pour manipuler le souffleur.

6.5 Souffleur

⚠ AVERTISSEMENT

- Pour réduire le risque d'électrocution :



► N'exposez pas le souffleur à la pluie, à l'eau ou à une humidité excessive.
► N'immergez jamais le souffleur dans l'eau ou d'autres liquides.
► Rangez le souffleur dans la maison.

- Ce souffleur à batterie est destiné uniquement à l'entretien des jardins et du paysage. Une utilisation à d'autres fins peut augmenter le risque de lésions corporelles et de dommages matériels.
  – Lisez et observez les instructions d'utilisation du présent manuel pour les applications approuvées, 🕮 17.
- Pour réduire le risque de blessure à l'utilisateur et aux spectateurs pendant l'utilisation :



► Relâchez toujours la gâchette et retirez la batterie avant tout assemblage, transport, réglage, inspection, nettoyage, réparation, entretien ou avant d'entreposer le souffleur et à tout moment lorsqu'il n'est pas utilisé.

- Même si certains accessoires non autorisés s'adaptent sur votre souffleur, leur utilisation peut être extrêmement dangereuse. Seuls sont recommandés les accessoires fournis par STIHL ou expressément autorisés par STIHL pour une utilisation avec ce modèle spécifique.
  – Utilisez uniquement les accessoires livrés ou expressément autorisés par STIHL.
  – N'apportez jamais aucune modification au souffleur, quelle qu'elle soit.
  – N'essayez jamais de modifier ou de neutraliser d'une manière quelconque les dispositifs de commande et de sécurité du souffleur.
  – N'utilisez jamais un souffleur qui a été modifié ou transformé par rapport à sa conception originale.
  – N'insérez aucun objet dans les ouvertures du souffleur.
  – N'utilisez pas le souffleur si les ouvertures sont bloquées.
  – Veillez à ce que le souffleur soit exempt de poussière, de peluches, de cheveux et de tout ce qui pourrait réduire la circulation de l'air.
- Si le souffleur tombe ou est soumis à des impacts aussi forts :
  – Vérifiez qu'il n'est pas endommagé et qu'il fonctionne normalement avant de poursuivre le travail.
  – Vérifiez que les commandes et les dispositifs de sécurité fonctionnent correctement.
  – Vérifiez les éventuels messages d'erreur des DEL, 🕮 12.1.2.
  – Vérifiez que la batterie n'a pas été endommagée. N'utilisez et ne chargez jamais une batterie défectueuse, endommagée, fissurée, fuyante ou déformée.
  – Ne travaillez jamais avec un souffleur ou une batterie endommagée ou qui ne fonctionne pas. En cas de doute, faites vérifier le souffleur et batterie par votre revendeur agréé STIHL.
- Si le souffleur ou la batterie est endommagé, ne fonctionne pas correctement, a été laissé à l'extérieur, exposé à la pluie ou à des conditions humides ou s'il est tombé dans l'eau ou tout autre liquide, les composants peuvent ne plus fonctionner correctement et les dispositifs de sécurité peuvent être inopérants. Pour réduire les risques de lésions corporelles et de dommages matériels :
  – Faites vérifier le souffleur et la batterie par votre distributeur agréé STIHL avant toute autre opération.
- Les pièces de rechange d'origine STIHL sont spécialement adaptées à votre souffleur et répondent aux exigences de sécurité et de performance. L'utilisation de pièces qui ne sont pas autorisées ou homologuées par STIHL peut causer des blessures graves ou la mort ou des dommages matériels.
  – STIHL recommande d'utiliser exclusivement des pièces de rechange identiques.

6.6 Utilisation du souffleur

6.6.1 Avant l'utilisation

⚠ AVERTISSEMENT

- Une utilisation incorrecte ou non autorisée peut causer des lésions corporelles ou des dommages matériels.
  - N'utilisez le souffleur que de la manière décrite dans ce mode d'emploi.
- L'utilisation d'un souffleur modifié, endommagé, mal réglé ou mal entretenu, ou qui n'est pas installé de manière complète et sûre, peut entraîner un dysfonctionnement et augmenter le risque de blessure grave ou de mort.
  - Ne faites jamais fonctionner un souffleur qui a été modifié, endommagé, mal entretenu ou qui n'a pas été installé complètement et en toute sécurité.
  - Vérifiez toujours si votre souffleur est en bon état et fonctionne bien avant de commencer le travail, notamment la gâchette.
  - Assurez-vous que la gâchette bouge librement et se remet en place lorsqu'elle est relâchée.
  - N'essayez jamais de modifier ou de neutraliser d'une manière quelconque les dispositifs de commande et de sécurité.
  - Si votre souffleur ou une pièce est endommagée ou ne fonctionne pas correctement, amenez-le à votre distributeur agréé STIHL. N'utilisez pas le souffleur avant d'avoir corrigé le problème.
- Avant d'insérer la batterie :
  - Vérifiez que les contacts électriques dans le logement de la batterie ne présentent aucune trace de corrosion ni d'autres corps étrangers et gardez-les propres et secs.
  - N'insérez ni n'utilisez jamais une batterie défectueuse, endommagée, fissurée, fuyante ou déformée.
  - Lisez et suivez les instructions pour mettre en marche le souffleur, 🕮 15.1.
- Pour contribuer à réduire les risques de blessure grave résultant d'un démarrage involontaire :
  - Assurez-vous que l'interrupteur à gâchette est en position d'arrêt avant d'insérer la batterie.
  - Ne transportez jamais le souffleur avec le doigt sur la gâchette.
  - Relâchez l'interrupteur à gâchette avant de retirer la batterie.



- ► Retirez la batterie avant tout assemblage, transport, réglage, inspection, nettoyage, réparation, entretien ou avant d'entreposer le souffleur et à tout moment lorsqu'il n'est pas utilisé.
  - Ne laissez jamais le souffleur sans surveillance lorsque la batterie est insérée.
  - Ne stockez jamais la batterie dans le souffleur.

6.6.2 Maintien et contrôle du souffleur

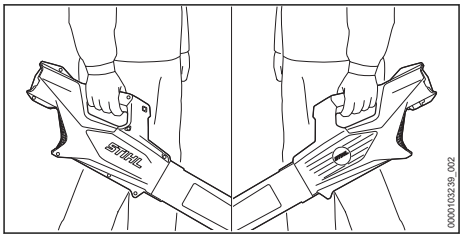

⚠ AVERTISSEMENT

- Pour garder une prise ferme et pour contrôler correctement votre souffleur :
  - Gardez le guidon propre et sec à tout moment. Gardez-le exempt d'humidité, de poix, d'huile, de graisse et de résine.
- Pour réduire le risque de blessures graves ou mortelles à l'opérateur et aux spectateurs suite à une perte de contrôle :
  - Tenez toujours le souffleur fermement d'une main lorsque vous travaillez.
  - Enroulez étroitement vos doigts autour de la poignée, en gardant la poignée prise en tenaille entre le pouce et l'index (voir l'illustration).
- Pour réduire le risque de blessure grave ou mortelle de l'opérateur ou des passants en cas de perte de contrôle, il faut toujours garder une bonne position et un bon équilibre :
  - Ne travaillez jamais sur une échelle, sur un toit, dans un arbre ou en vous tenant debout sur tout autre support instable.
  - Soyez particulièrement attentif aux obstacles humides et cachés, tels que des souches d'arbres, les racines, les rochers, les trous et les fossés pour éviter de trébucher si le terrain est envahi par la végétation.
  - Soyez extrêmement prudent lorsque vous travaillez sur des pentes ou un sol irrégulier.
  - Faites particulièrement attention lorsque vous travaillez sur les escaliers.

– Pour une meilleure tenue sur pieds, écartez toujours les branches tombées au sol, les broussailles, les chutes et autres matériels, objets ou végétations qui augmentent le risque de glissade, de trébuchement ou de chute.
– N'utilisez jamais le souffleur au-dessus de la hauteur des épaules.
– Ne vous penchez pas trop. Gardez une bonne tenue sur pieds et un bon équilibre à tout moment.

6.6.3 Conditions de travail

⚠ AVERTISSEMENT

- N'utilisez votre souffleur que lorsque la visibilité est bonne et que les conditions diurnes sont favorables.
  – Reportez le travail si le temps est venteux, brumeux, pluvieux ou peu clément.
- Votre souffleur est une machine à une personne.
  – Les spectateurs, en particulier les enfants, et les animaux ne doivent pas être autorisés dans la zone où elle est utilisée.
  – Arrêtez immédiatement le souffleur moteur si quelqu'un s'approche de vous.
- Pour réduire les risques de blessures pour l'opérateur, les passants et les utilisateurs non autorisés :
  – Ne laissez jamais le souffleur sans surveillance lorsque la batterie est insérée.
  – Éteignez le souffleur et retirez la batterie pendant les pauses de travail et à tout autre moment où le souffleur n'est pas utilisé.
- Le fonctionnement du souffleur dans certaines conditions sèches et poussiéreuses peut provoquer une accumulation d'électricité statique dans le tube du souffleur, la buse et le boîtier. Cette électricité statique peut se décharger soudainement avec une étincelle. Pour réduire le risque de blessure corporelle suite à une décharge d'électricité statique :
  – Ne faites jamais fonctionner le souffleur dans un endroit où il y a des gaz, des liquides, des vapeurs, des poussières ou d'autres matières et substances combustibles inflammables.
- Les étincelles générées par le fonctionnement du souffleur peuvent enflammer des gaz, des liquides, des vapeurs, des poussières ou d'autres matériaux et substances combustibles. Pour réduire les risques d'incendie et d'explosion :
  – Ne faites jamais fonctionner le souffleur dans un endroit où il y a des gaz, des liquides, des vapeurs, des poussières ou d'autres matières et substances combustibles inflammables.
  – Lisez et suivez les recommandations émises par les agences gouvernementales (par exemple, l'OSHA ou, pour le Canada, le CCHST) pour identifier et éviter les dangers des gaz, liquides, vapeurs, poussières ou autres matériaux et substances combustibles.
- L'utilisation de ce souffleur peut générer de la poussière et d'autres substances contenant des produits chimiques connus pour causer des problèmes respiratoires, le cancer, des malformations congénitales et d'autres problèmes de reproduction.
  – Consultez les organismes gouvernementaux tels que l'EPA, l'OSHA, CARB et NIOSH ou, pour le Canada, les ECCC, le CCHST et l'ASPC, ainsi que d'autres sources faisant autorité en matière de substances dangereuses si vous ne connaissez pas les risques associés aux substances particulières avec lesquelles vous travaillez.
- L'inhalation de certaines poussières, en particulier les poussières organiques telles que les moisissures ou le pollen, peut provoquer une réaction allergique ou asthmatique chez les personnes sensibles. L'inhalation importante ou répétée de poussières ou d'autres polluants atmosphériques, en particulier ceux dont la taille des particules est plus petite, peut provoquer des maladies respiratoires ou autres.
  – Vérifiez si possible la poussière à la source.
  – Faites fonctionner le souffleur autant que possible de manière à ce que le vent ou le processus de fonctionnement détourne de l'opérateur toute poussière, brouillard ou autres particules projetées par le souffleur.
  – Si la poussière respirable ou d'autres particules fines de poussière ne peuvent pas être maintenues au niveau ou à proximité des niveaux de fond, portez toujours un équipement respiratoire approuvé par la NIOSH ou par l'ASPC du Canada et conçu pour les conditions de travail. Suivez les recommandations des organismes gouvernementaux (par exemple, l'OSHA/NIOSH ou, pour le Canada, CCHST/l'ASPC) et des associations professionnelles et commerciales.
- Si la terre environnante est recouverte d'une substance chimique comme un pesticide ou un herbicide :
  – Lisez et observez les instructions et les avertissements accompagnant la substance

qui recouvre la végétation ou la terre environnante.

6.6.4 Instructions d'utilisation

⚠ AVERTISSEMENT

- En cas d'urgence :
  – Arrêtez immédiatement le moteur et retirez la batterie.
- Le ventilateur entre l'ouverture d'entrée et de sortie d'air tourne lorsque le moteur est en marche. Pour réduire le risque de blessure par contact avec le ventilateur du souffleur :
  – Ne faites jamais fonctionner le souffleur avec un tamis d'entrée ou un boîtier manquants, fissurés ou usés.
  – Ne jamais faire fonctionner le souffleur sans un tube de souffleur correctement monté.
  – Maintenez les cheveux, les vêtements amples, les doigts et toutes les parties du corps à l'écart des ouvertures et des pièces mobiles du souffleur.
- Le flux d'air du souffleur peut propulser de petits objets à grande vitesse. Réduire le risque de blessure aux yeux ou d'autres blessures graves pour les passants à cause d'objets gonflés :



► Gardez les spectateurs et les animaux domestiques à une distance d'au moins 50 ft. (15 m) lorsque le souffleur est en marche.



► Ne dirigez jamais le flux d'air vers les passants ou les animaux domestiques.

  – Ne permettez pas que le souffleur soit utilisé comme un jouet.
  – Arrêtez immédiatement le souffleur moteur si quelqu'un s'approche de vous.
- Un tamis d'entrée ou un boîtier manquant, fissuré ou usé peut entraîner un risque accru de blessure par des objets lancés.
  – Ne faites jamais fonctionner un souffleur dont le tamis d'entrée ou le boîtier d'admission est manquant, fissuré ou usé.
- L'insertion de tout objet étranger dans l'entrée d'air ou la buse peut entraîner des dommages matériels, y compris l'endommagement du souffleur lui-même, et des blessures graves pour l'opérateur ou les personnes se trouvant à proximité, du fait que l'objet ou les pièces cassées sont soufflés à grande vitesse.
  – N'insérez jamais d'objets dans la buse ou la prise d'air du souffleur.
  – Arrêtez immédiatement le souffleur s'il commence à vibrer anormalement.
- L'utilisation du souffleur pour distribuer des herbicides, des pesticides, des engrais ou d'autres substances chimiques peut être dangereuse et peut causer des blessures graves ou mortelles aux personnes et des dommages à l'environnement.
  – N'utilisez jamais le souffleur pour disperser ou répandre des produits chimiques de quelque nature que ce soit.

7 Sécurité de la batterie

7.1 Avertissements et instructions

⚠ AVERTISSEMENT

- L'utilisation de batteries non autorisées peut endommager le souffleur et provoquer un incendie, une explosion ainsi que des blessures corporelles et des dommages matériels.
  – Utilisez uniquement des batteries STIHL série AK authentiques.
- L'utilisation de batteries STIHL série AK à des fins autres que l'alimentation des outils électriques STIHL pourrait être extrêmement dangereuse.
  – Utilisez les batteries STIHL séries AK uniquement pour l'alimentation des outils électriques STIHL compatibles.
- L'utilisation de chargeurs non autorisés peut endommager la batterie et provoquer un incendie, une explosion ainsi que des blessures corporelles et des dommages matériels.
  – Utilisez uniquement les chargeurs d'origine STIHL série AL 101, AL 301 ou AL 501 pour charger les batteries STIHL série AK.
- La batterie contient des caractéristiques de sécurité et des dispositifs qui, s'ils sont endommagés, peuvent amener la batterie à produire de la chaleur, se rompre, fuir, prendre feu ou exploser.



► Ne chauffez jamais la batterie au-dessus de 212 °F (100 °C).
► N'incinérez jamais la batterie ni ne la placez sur ou à proximité de flammes, de cuisinières ou d'autres endroits où la température est élevée.

  – N'utilisez et ne chargez jamais une batterie défectueuse, endommagée, fissurée, fuyante ou déformée.

– Ne jamais ouvrir la batterie, la démonter, l'écraser, la faire chuter, lui faire subir des chocs importants ou l'endommager d'une autre manière.
– N'exposez jamais la batterie aux micro-ondes ou à des pressions élevées.
– N'insérez jamais aucun objet dans les fentes de refroidissement de la batterie.

- Des températures extrêmes peuvent amener la batterie à produire de la chaleur, se rompre, fuir, prendre feu ou exploser, entraînant des blessures graves ou mortelles et des dommages matériels.
  – Ne chargez, n'utilisez ou ne stockez jamais la batterie en dehors des limites de température ambiante spécifiées, 🕮 24.4.
- Pour réduire le risque de blessures et de dommages matériels dans le cas où la batterie émet de la fumée, une odeur inhabituelle ou est anormalement chaude pendant l'utilisation, la charge ou l'entreposage :
  – Cessez immédiatement d'utiliser ou de charger la batterie. Contactez les autorités en cas d'incendie ou d'explosion.
- Pour réduire tout risque de court-circuit, ce qui pourrait entraîner une décharge électrique, un incendie ou une explosion :



  ► Gardez la pile au sec. Protégez-la de la pluie, de l'eau, des liquides et de l'humidité.
  ► N'immergez jamais la batterie dans l'eau ou d'autres liquides.
  – Ne court-circuitez jamais les bornes de la batterie avec des fils ou d'autres objets métalliques.
  – Conservez une batterie non utilisée à l'écart de petits objets métalliques capables de conduire l'électricité (par exemple, trombones, clous, pièces de monnaie, clés).
  – Entreposez la batterie à l'intérieur dans un local sec.
  – N'entreposez jamais la batterie dans des environnements humides ou corrosifs, ni dans des conditions qui pourraient provoquer la corrosion de ses composants métalliques.
  – Ne stockez jamais la batterie dans le souffleur.
  – Lors du stockage de la batterie, maintenez une charge de 40 % à 60 % (2 DEL vertes).
  – En cas de stockage de la batterie dans le chargeur, débranchez le chargeur de la prise.
  – Protégez la batterie contre une exposition à des agents corrosifs tels que les produits chimiques de jardins et des sels de déneigement.
  – Protégez la batterie contre une exposition à des liquides conducteurs tels que l'eau salée.
  – N'essayez pas de réparer, d'ouvrir ou de démonter la batterie.
- Une fuite de liquide de la batterie est potentiellement dangereuse et peut provoquer une irritation de la peau et des yeux, des brûlures chimiques et d'autres blessures graves.
  – Évitez tout contact avec la peau et les yeux.
  – Utilisez un absorbant inerte tel que du sable sur le liquide de batterie renversé.
  – En cas de contact accidentel, rincez immédiatement la surface de contact avec de l'eau et du savon doux.
  – Si le liquide pénètre dans vos yeux : Ne les frottez pas. Rincez les yeux ouverts à l'eau pendant au moins 15 minutes et consultez un médecin.
- L'incendie d'une batterie peut être dangereux. Pour réduire les risques de blessures graves et de dommages matériels en cas d'incendie :
  – Évacuez la zone. Le feu peut se propager rapidement. Tenez-vous à l'écart des vapeurs éventuellement générées et gardez une distance sûre.
  – Contactez les pompiers.
  – Bien qu'il soit possible d'utiliser de l'eau pour éteindre un feu de batterie, l'utilisation d'un extincteur chimique sec multi-usages est préférable.
  – Consultez les pompiers concernant une mise au rebut appropriée d'une batterie brûlée.
- La chute de la batterie peut entraîner des blessures ou des dommages matériels. Pour prévenir que la batterie ne tombe lors de son retrait :
  – Placez le souffleur sur une surface plane.
  – Placez votre main derrière la batterie en appuyant sur le levier de verrouillage. Soyez prudent lorsque vous éjectez la batterie.

8 Sécurité du chargeur

8.1 Avertissements et instructions

⚠ AVERTISSEMENT

- Pour réduire les risques d'incendie, d'électrocution et d'autres lésions corporelles ou dommages matériels :

– Lisez et respectez toutes les mises en garde figurant sur le chargeur, la batterie et le souffleur ainsi que toutes les instructions de ce manuel avant d'utiliser le chargeur.
– Ne chargez que les batteries d'origine STIHL AK ou STIHL AP. D'autres batteries peuvent éclater, prendre feu ou exploser, entraînant des dommages corporels et matériels.



► Utilisation en intérieur uniquement.
► Gardez le chargeur au sec. Protégez-la de la pluie, de l'eau, des liquides et de l'humidité. N'insérez jamais une batterie humide ou n'utilisez pas un chargeur humide.

– Ne manipulez pas le chargeur, y compris le cordon d'alimentation et la prise, avec les mains mouillées.
– N'utilisez jamais un chargeur endommagé.
– Ne chargez jamais des batteries défectueuses, endommagées, fissurées, fuyantes ou déformées.
– Lors du stockage de la batterie, maintenez une charge de 40 % à 60 % (2 DEL vertes).
– En cas de stockage de la batterie dans le chargeur, débranchez le chargeur de la prise.
– Faites fonctionner le chargeur uniquement à l'intérieur, dans des pièces sèches.
– Ne faites fonctionner le chargeur que dans les limites de température ambiante spécifiées, 🕮 24.4.
– Tenez le chargeur hors de portée des enfants.
– Branchez toujours le chargeur dans une prise de courant correctement installée et correspondant à la tension et à la fréquence électrique indiquées sur le chargeur.
– Si trop d'appareils sont connectés à une multiprise, les composants électriques peuvent être surchargés pendant la charge, ce qui peut entraîner une surchauffe et un incendie. Si vous utilisez une ligne électrique, ne dépassez jamais sa capacité totale.
– Ne faites pas fonctionner un chargeur qui a reçu un coup fort ou violent, qui est tombé ou qui est autrement endommagé de quelque manière que ce soit.
– N'essayez pas de réparer, d'ouvrir ou de démonter le chargeur.

■ Pour réduire le risque de choc électrique ou d'incendie dû à un court-circuit :
– Assurez-vous que la batterie et le chargeur sont complètement secs avant de commencer le processus de chargement.
– Ne court-circuitez jamais les contacts du chargeur avec des fils ou d'autres objets métalliques.
– N'insérez aucun objet dans les fentes de refroidissement du chargeur.

■ Le chargeur se réchauffe pendant le processus de charge. Pour réduire le risque d'incendie :
– Ne travaillez pas sur une surface combustible (par exemple, papier, carton, textiles) ou dans un environnement combustible.
– Laissez le chargeur refroidir normalement. Ne la couvrez pas.

■ Les chargeurs peuvent produire des étincelles qui peuvent enflammer des gaz, des liquides, des vapeurs, des poussières ou d'autres matières combustibles. Pour réduire les risques d'incendie et d'explosion :
– N'opérez pas dans un endroit où il y a des gaz, des liquides, des vapeurs, des poussières ou d'autres matières combustibles.

■ L'utilisation d'un cordon d'alimentation ou d'une fiche endommagés peut entraîner un incendie, un choc électrique et d'autres blessures ou dommages matériels. Pour réduire ces risques :



► Vérifiez régulièrement si le cordon d'alimentation ou la prise du chargeur sont endommagés. Si elle est endommagée, débranchez immédiatement la fiche de la prise électrique.

– Faites remplacer un cordon d'alimentation endommagé par un distributeur agréé STIHL.
– Débranchez le cordon d'alimentation de la prise lorsque le chargeur n'est pas utilisé.
– Ne secouez jamais le cordon d'alimentation pour le débrancher de la prise électrique. Pour débrancher la prise, saisissez la fiche et non le cordon d'alimentation.
– N'utilisez pas le cordon d'alimentation pour transporter ou suspendre le chargeur.
– Assurez-vous que le cordon d'alimentation est situé ou marqué de manière à ce qu'on ne puisse pas marcher dessus, trébucher, entrer en contact avec des objets pointus ou des pièces mobiles, ou être soumis à des dommages ou à des contraintes.

■ Une rallonge électrique ne doit être utilisée qu'en cas d'absolue nécessité. La surcharge

d'une rallonge peut provoquer une surchauffe et un incendie. Si une rallonge doit être utilisée :
- – Utilisez uniquement une rallonge correctement câblée de calibre 16 (AWG 16) ou de calibre plus lourd et la longueur du cordon ne doit pas dépasser 75 ft.
- – N'utilisez jamais une rallonge dont la puissance nominale est inférieure à la puissance indiquée sur la plaque signalétique de votre chargeur.
- – N'utilisez jamais une rallonge si les lames de sa fiche sont différentes de celles de la fiche du chargeur en nombre, en taille ou en forme.
- – Ne connectez (n'enchainez) pas les câbles de rallonge entre eux.

- En cas d'incendie, ou si le chargeur ou la batterie qu'il charge émet de la fumée, une odeur inhabituelle, est chaud au toucher ou semble anormal de toute autre manière :
  - – Débranchez immédiatement le chargeur de la prise. Contactez les autorités en cas d'incendie ou d'explosion.

9 Maintenance, réparation et rangement

9.1 Avertissements et instructions

⚠ AVERTISSEMENT

- Pour réduire les risques d'incendie, d'électrocution ou d'autres lésions corporelles et dommages matériels :
  - – Respectez scrupuleusement les instructions de nettoyage et de maintenance dans la section appropriée du présent manuel d'utilisation.
  - – STIHL recommande de faire effectuer toutes les opérations de réparation par un distributeur agréé STIHL.
- Un démarrage involontaire peut causer des lésions corporelles ou des dommages matériels.



► Retirez la batterie avant l'inspection du souffleur ou avant de procéder à toute opération de nettoyage, de maintenance ou de réparation, avant d'entreposer le pulvérisateur et à tout moment lorsqu'il n'est pas utilisé.

- L'utilisation de pièces qui ne sont pas autorisées ou homologuées par STIHL peut causer des blessures graves ou la mort ou des dommages matériels.
  - – STIHL recommande d'utiliser exclusivement des pièces de rechange STIHL identiques pour la réparation ou la maintenance.
- Pour réduire le risque d'électrocution :
  - – Débranchez le chargeur de la prise électrique avant d'examiner ou de nettoyer le chargeur.
  - – Vérifiez régulièrement le chargeur et assurez-vous que l'isolant du cordon d'alimentation électrique et de la fiche sont en bon état et ne présentent aucun signe de vieillissement (fragilité), d'usure ou de dommages.
  - – Faites remplacer un cordon d'alimentation endommagé par un distributeur agréé STIHL.
- Pour réduire les risques de court-circuit et d'incendie :
  - – Gardez les guides de la batterie exempts de corps étrangers. Nettoyez suivant le besoin avec un chiffon sec ou un pinceau doux et sec.
- Un entreposage incorrect peut donner lieu à une utilisation non autorisée, causer des dommages au souffleur, à la batterie et au chargeur ainsi qu'un risque accru d'incendie, d'électrocution et d'autres lésions corporelles ou dommages matériels.
  - – Retirez la batterie du souffleur avant de l'entreposer.
  - – N'entreposez jamais le souffleur avec la batterie insérée.
  - – Lors du stockage de la batterie, maintenez une charge de 40 % à 60 % (2 DEL vertes).
  - – En cas de stockage de la batterie dans le chargeur, débranchez le chargeur de la prise.
  - – Entreposez le souffleur, la batterie et le chargeur à l'intérieur dans un endroit sec et protégé, hors de portée des enfants et des autres utilisateurs non autorisés.
  - – Ne rangez jamais la batterie dans le souffleur ou dans un récipient contenant de petits objets métalliques capables de conduire l'électricité (par exemple, trombones, clous, pièces de monnaie, clés).

10 Avant d'entreprendre le travail

10.1 Préparation du souffleur en vue de l'utilisation

Avant de commencer le travail :

► Chargez complètement la batterie, 🕮 11.

- Montez le tube du souffleur, 13.1.
- Vérifiez le bon fonctionnement et le bon état des commandes, 16.1.

11 Recharge de la batterie

11.1 Mise en place du chargeur

AVERTISSEMENT

- Lisez et suivez les précautions de sécurité ainsi que les avertissements et les instructions de ce manuel, 7 et 8. Pour réduire le risque de court-circuit, qui pourrait entraîner un choc électrique, un incendie et une explosion, assurez-vous que le chargeur et ses composants sont secs et non endommagés ; faites fonctionner le chargeur à l'intérieur à une température ambiante appropriée, 8.

AVERTISSEMENT

- Un circuit électrique domestique typique se situe entre 15 et 20 ampères. Un seul chargeur STIHL AL 101 consomme environ 1,3 ampères. Pour réduire le risque d'incendie dû à la surcharge d'un circuit électrique :
  - Avant de charger votre batterie, assurez-vous que le système électrique est capable de supporter la consommation électrique prévue.
  - Chargez plusieurs batteries une à la fois ou sur des circuits séparés, à moins que vous ne sachiez que votre circuit peut gérer la consommation totale attendue de plusieurs chargeurs.

AVERTISSEMENT

- Étant donné que la batterie et le chargeur chauffent pendant le processus de charge, ne faites pas fonctionner le chargeur sur une surface combustible ou dans un endroit où se trouvent des gaz, des liquides, des vapeurs, des poussières ou d'autres matériaux et substances combustibles, 8.

Pour installer le chargeur :

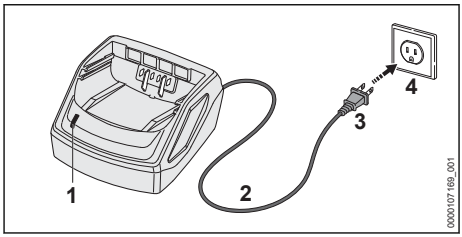

- Insérez la fiche (3) dans une prise électrique (4) correctement installée et correspondant à la tension et à la fréquence électrique indiquées sur la plaque signalétique du chargeur.

Le chargeur effectue un autotest immédiatement après avoir été branché. La DEL de chargeur (1) s'allume en vert pendant environ 1 seconde, puis elle s'allume brièvement en rouge avant de s'éteindre. Une fois la DEL éteinte, l'autotest est terminé et le chargeur est prêt à charger la batterie.

- Positionnez le cordon d'alimentation (2) de manière à ce qu'il ne puisse pas être piétiné, trébuché, entrer en contact avec des objets pointus ou des pièces mobiles ou être soumis à des dommages ou à des contraintes.

11.2 Charge

AVERTISSEMENT

- Les batteries STIHL contiennent des caractéristiques et des dispositifs de sécurité qui, s'ils sont endommagés, peuvent amener la batterie à produire de la chaleur, se rompre, fuir, prendre feu ou exploser. Ne chargez jamais une batterie défectueuse, endommagée, fissurée, fuyante ou déformée et n'utilisez jamais un chargeur qui a été endommagé. Utilisation en intérieur uniquement. Gardez le chargeur au sec. Protégez-la de la pluie, de l'eau, des liquides et de l'humidité. N'insérez jamais une batterie humide. N'utilisez jamais un chargeur humide, 11.2. Respectez toutes les mises en garde et instructions spécifiques au produit accompagnant votre batterie et votre chargeur.

Pour charger la batterie :

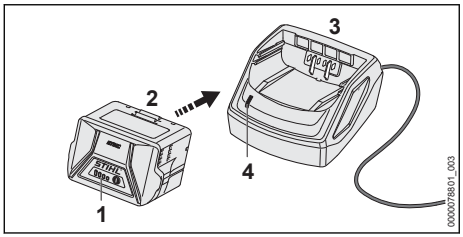

- Enfoncez la batterie (2) dans le chargeur (3) jusqu'en butée.
  Lorsque la batterie est chargée, la DEL sur le chargeur (4) s'allume en vert.
  Les DEL (1) de la batterie AP s'allument en vert et indiquent l'état de charge.
  Lorsque les DEL sur la batterie s'éteignent, le processus de charge est terminé et le chargeur s'arrête de lui-même. La batterie peut être retirée du chargeur.
- Débranchez le cordon d'alimentation de la prise électrique lorsque le chargeur n'est pas utilisé pendant de longues périodes.

Une batterie n'est pas complètement chargée lorsqu'elle est expédiée de l'usine. STIHL vous recommande de charger complètement la batterie avant de l'utiliser la première fois.

Faites fonctionner le chargeur à l'intérieur, dans une pièce sèche. Pour des performances optimales, respectez les plages de température ambiante recommandées, 🕮 24.5.

La batterie chauffe pendant le fonctionnement du souffleur. Si vous insérez une batterie chaude dans le chargeur, il sera peut-être nécessaire de la laisser refroidir avant le début de la charge. Le processus de charge commence seulement une fois que la batterie a suffisamment refroidi.

Le temps de charge dépend de plusieurs facteurs, notamment l'état de la batterie et de la température ambiante. Pour une liste complète des temps de charge approximatifs, voir www.stihl.com/charging-times.

11.3 Montage du chargeur sur un mur

Avant le montage, assurez-vous qu'aucun câble électrique, tuyau ou autre ligne de service ne passe dans le mur derrière le chargeur.

Pour monter le chargeur mural :

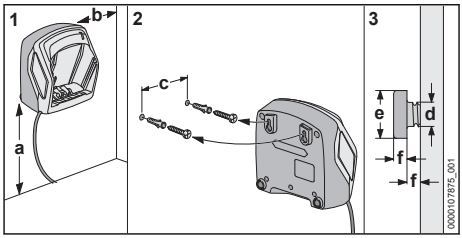

- Installez le chargeur à l'intérieur, dans un endroit sec, près d'une prise électrique.
- Serrez les vis à fleur dans un montant de cloison. Si aucun montant de cloison n'est disponible, utilisez des éléments d'ancrage mural à visser appropriés ou des dispositifs de fixation similaires.
- Alignez le chargeur comme illustré ci-dessus. Montez-le sur un mur ayant les dimensions suivantes :
  – a = minimum 18 in. (450 mm)
  – b = minimum 3,9 in. (100 mm)
  – c (pour AL 101) = 3,0 in. (75 mm)
  – c (pour AL 301, 501) = 3,9 in. (100 mm)
  – d = 0,2 in. (4,5 mm)
  – e = 0,4 in. (9 mm)
  – f = 0,1 in. (2,5 mm)

12 Diagnostic à l'aide des DEL

12.1 DEL sur la batterie

12.1.1 État de la batterie

L'état de la batterie est indiqué par quatre DEL. Ces DEL peuvent être allumées ou clignoter en vert ou en rouge.

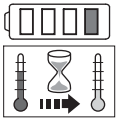

Si une DEL qui reste continuellement allumée en rouge : la batterie est trop chaude ou trop froide. Laissez la batterie se réchauffer ou refroidir progressivement à une température ambiante d'environ 50 °F à 68 °F (10 °C à 20 °C).

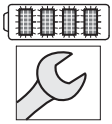

Si toutes les 4 DEL clignotent en rouge : la batterie est défaillante et doit être remplacée. N'essayez pas de charger, d'utiliser ou d'entreposer la batterie.

12.1.2 État du souffleur

Lorsque la batterie est insérée dans le souffleur, les mêmes DEL sur la batterie indiqueront l'état du souffleur.

Si trois DEL restent continuellement allumées en rouge : le moteur du souffleur est trop chaud. Laissez refroidir le moteur.

Si les trois DEL clignotent lorsque vous actionnez la gâchette : le souffleur présente un dysfonctionnement électrique. N'utilisez pas le souffleur. Faites-la vérifier par un distributeur agréé STIHL avant de l'utiliser ou de l'entreposer.

Pour les informations de dépannage, 🕮 23.

12.1.3 État de la charge

Les DELs de la batterie indiquent également l'état de charge de la batterie.

Pour déterminer l'état de charge de la batterie :

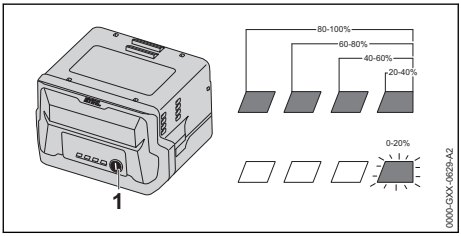

- Appuyez sur le bouton (1) de la batterie.
  Les DEL de la batterie s'allument ou clignotent en vert pendant environ 5 secondes pour indiquer l'état de la charge (voir l'illustration).

Par exemple :

Si quatre DEL vertes s'allument en continu : pleine charge.

Si une DEL verte clignote : moins de 20 % de charge.

12.2 DEL sur le chargeur

Une DEL indique l'état du chargeur. La DEL peut être allumée en vert ou clignoter en rouge.



Si la DEL reste continuellement allumée en vert : la batterie est en cours de charge.
ou
La batterie est trop chaude ou trop froide pour être chargée. Pour le savoir, vérifiez les DEL sur la batterie. Si un voyant rouge est allumé, laissez la batterie se réchauffer ou refroidir progressivement à une température ambiante d'environ 50 °F à 68 °F (10 °C à 20 °C).



Si la DEL clignote en rouge : il n'y a pas de contact électrique entre la batterie et le chargeur. Retirez et réinsérez la batterie.
ou
La batterie est défaillante et doit être remplacée. Vérifiez les DEL sur la batterie. N'utilisez et ne chargez pas une batterie si ses DEL indiquent un dysfonctionnement.
ou
Le chargeur est défaillant. Faites-le vérifier par un distributeur agréé STIHL avant de l'utiliser.

Pour plus d'informations, 🕮 23.

13 Assemblage du souffleur

13.1 Montage du tube du souffleur

⚠ AVERTISSEMENT

- Assurez-vous que la batterie est retirée avant de commencer le montage. N'utilisez jamais votre souffleur sans un tube de souffleur correctement monté, 🕮 6.6.4. Utilisez uniquement les accessoires livrés ou expressément autorisés par STIHL, 🕮 6.5.

Pour monter le tube du souffleur :

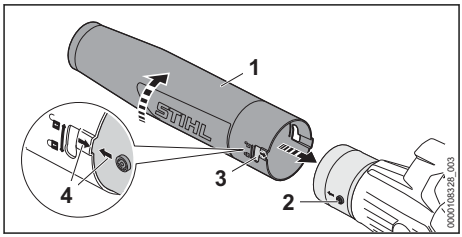

- Alignez les pattes de fixation du tube du souffleur (2) avec les rainures du tube du souffleur (3) comme indiqué ci-dessus, et emboîtez les pièces l'une dans l'autre. Les flèches (4) doivent pointer l'une vers l'autre.
- Faites tourner le tube du souffleur (1) dans le sens de la flèche jusqu'à ce qu'il s'arrête en position 🔒.
  Le tube du souffleur doit se verrouiller en position.
- Pour retirer le tube du souffleur, inversez la séquence des étapes ci-dessus.

14 Insertion et retrait de la batterie

14.1 Insertion de la batterie

⚠ AVERTISSEMENT

- Pour réduire les risques de lésions corporelles ou de dommages matériels dus à un incendie ou à une électrocution, n'utilisez jamais une batterie défectueuse, endommagée, fissurée,

présentant des fuites ou des déformations, 🕮 7. Ne chargez, n'utilisez ou ne stockez jamais la batterie en dehors des limites de température ambiante spécifiées, 🕮 24.4.

AVERTISSEMENT

- Pour réduire tout risque d'activation involontaire, n'entreposez jamais la batterie dans le souffleur, 🕮 20.2.

Pour insérer la batterie :

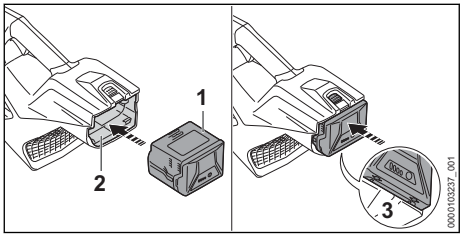

- Insérez la batterie (1) dans le compartiment à batterie (2) jusqu'à ce que vous entendiez un clic audible.
  Dans cette position, les flèches (3) sur la batterie sont toujours visibles et la batterie est verrouillée dans son compartiment. Il existe aucun contact électrique entre la batterie et le souffleur.
- Pour alimenter le souffleur, poussez la batterie dans son compartiment jusqu'à ce qu'elle s'arrête.
  La batterie est correctement insérée lorsque vous entendez un deuxième clic audible et que la batterie est affleurante avec le haut du boîtier. Dans cette position, il existe un contact électrique entre la batterie et le souffleur.

Comme une batterie neuve n'est pas entièrement chargée, STIHL recommande de charger complètement la batterie avant de l'utiliser pour la première fois, 🕮 11.

14.2 Retrait de la batterie

AVERTISSEMENT

- Pour réduire tout risque de blessure grave résultant d'une activation involontaire, retirez toujours la batterie avant tout assemblage, transport, réglage, nettoyage, réparation, entretien ou avant d'entreposer le souffleur et à tout moment lorsqu'il n'est pas utilisé.

AVERTISSEMENT

- Soyez prudent en éjectant la batterie pour éviter qu'elle ne chute et provoque des lésions corporelles ou des dommages matériels.

Pour retirer la batterie :

- Relâchez l'interrupteur à gâchette.
- Placez votre main derrière la batterie.

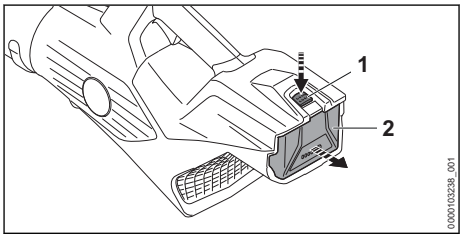

- Enfoncez le leviers de verrouillage (1) pour éjecter la batterie (2) de son logement.

AVIS

- Évitez d'exposer la batterie à une chaleur excessive ou les périodes prolongées d'exposition directe au soleil. L'utilisation ou l'entreposage hors de la plage de températures ambiante recommandée peut réduire les performances de la batterie.

15 Mise en marche et arrêt du souffleur

15.1 Mise en marche

AVERTISSEMENT

- N'utilisez jamais votre souffleur s'il est modifié, endommagé, mal réglé ou mal entretenu ou s'il n'est pas assemblé entièrement ou de manière sécurisée ou encore s'il ne fonctionne pas correctement, 🕮 6.5. Pour réduire tout risque de blessure, portez toujours des vêtements adaptés et une combinaison de protection, y compris une protection oculaire appropriée, lorsque vous utilisez votre souffleur, 🕮 6.4.

Avant la mise en marche :

- Assurez-vous d'avoir une position stable et sécurisée.
- Tenez-vous droit.
- Tenez et utilisez toujours le souffleur avec une main fermement sur la poignée de commande.

Pour allumer le souffleur :

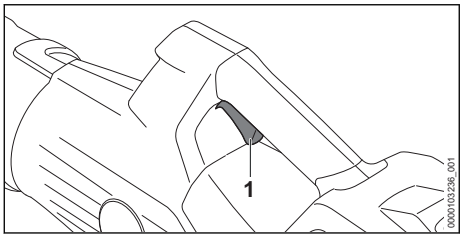

► Enfoncez l'interrupteur à gâchette (1) avec votre index.
Le flux d'air se met en marche.

Plus l'interrupteur à gâchette est enfoncé, plus la force de soufflage est forte.

15.2 Mise à l'arrêt

AVERTISSEMENT

- Pour réduire le risque de blessure corporelle due à une activation involontaire ou à une utilisation non autorisée, éteignez le moteur et retirez la batterie avant de transporter ou de poser le soufleur.

Pour désactiver le souffleur :
► Relâchez la gâchette pour que la gâchette soit rappelée en position verrouillée.

16 Vérification des commandes

16.1 Vérification des commandes

Avant de commencer le travail, vérifiez que les interrupteurs à gâchette (1) ne sont pas endommagés et qu'ils fonctionnent correctement.

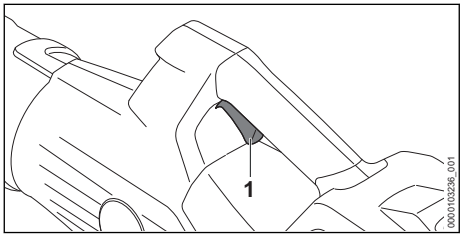

Interrupteur à gâchette (1)

AVERTISSEMENT

- Pour réduire le risque de blessure par des objets soufflés, portez toujours une protection oculaire adéquate lorsque vous testez les contrôles. Les autres personnes doivent se tenir à au moins 50 ft. (15 m) de distance.

Pour vérifier les commandes :
► Retirez la batterie.
► Essayez d'enfoncer la gâchette.
Assurez-vous qu'il bouge librement et qu'il se remet en place lorsqu'il est relâché.
► Insérez la batterie.
► Tenez le souffleur fermement d'une main sur la poignée de commande. Appuyez sur l'interrupteur à gâchette avec votre index.
Le souffleur doit se mettre en marche. Si ce n'est pas le cas, apportez le souffleur chez un distributeur agréé STIHL pour le faire réparer avant de l'utiliser.
► Relâchez l'interrupteur à gâchette.
Le souffleur doit s'arrêter.
Si le souffleur ne s'éteint pas après que vous avez relâché la gâchette, retirez la batterie et apportez le souffleur à un distributeur agréé STIHL pour le faire réparer avant de l'utiliser.

17 Pendant l'utilisation

17.1 Utilisation du souffleur

AVERTISSEMENT

- Pour réduire tout risque de blessure, ne travaillez jamais avec le souffleur sous la pluie ou sous des conditions humides ou mouillées, 🕮 6.5. Portez toujours des vêtements adéquats et une combinaison de protection ainsi qu'une protection oculaire appropriée, 🕮 6.4. Ne dirigez jamais le flux d'air vers les passants. Gardez les spectateurs à au moins 50 ft. (15 m) de la zone de travail, 🕮 6.6.4. Travaillez avec soin et gardez le souffleur sous contrôle.

Le souffleur est conçu pour être utilisé d'une seule main, avec la main droite ou la main gauche.

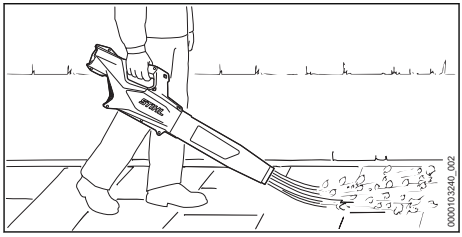

► Tenez l'appareil fermement avec votre main, en gardant la poignée entre le pouce et les doigts.

► Dirigez le flux d'air sur les bords de la pile de matériaux à souffler.

Lorsque vous posez le souffleur, assurez-vous qu'il est placé sur une surface sèche.

AVIS

■ Ne dirigez jamais le flux d'air vers des objets tels que des véhicules ou des fenêtres.

Pour des performances optimales, respectez les plages de température ambiante recommandées, 🕮 24.5.

Observez toutes les lois, réglementations, normes et ordonnances en vigueur.

18 Après avoir terminé le travail

18.1 Préparation pour le transport ou l'entreposage

⚠ AVERTISSEMENT

■ Pour réduire le risque de blessure corporelle due à une activation involontaire ou à une utilisation non autorisée, éteignez le moteur et retirez la batterie avant de transporter le souffleur ou de le poser.

Pour préparer le souffleur en vue du transport ou du stockage :
► Éteignez le souffleur, 🕮 15.2.
► Retirez la batterie, 🕮 14.2.
► Si la batterie ou le souffleur devient humide ou mouillé pendant le fonctionnement, laissez-les sécher complètement et séparément avant la charge ou l'entreposage, 🕮 24.5.

19 Transport du souffleur, de la batterie et du chargeur

19.1 Souffleur

Lors du transport du souffleur :

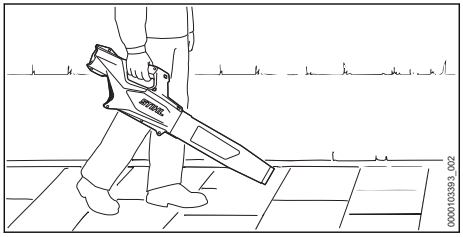

► Lorsque vous transportez le souffleur à la main, portez-le par la poignée de commande.
► Si vous transportez le souffleur dans un véhicule, bloquez-le dans une position où il ne risque ni de se retourner, ni de subir des chocs ou des dommages.

19.2 Batterie

⚠ AVERTISSEMENT

■ Pour réduire le risque de court-circuit, qui pourrait entraîner un choc électrique, un incendie et une explosion, ne transportez jamais la batterie avec de petits objets métalliques capables de conduire l'électricité (par exemple, des trombones, des clous, des pièces de monnaie, des clés), 🕮 7.

Lors du transport de la batterie :
► Protégez la batterie dans un conteneur contre les chocs et les dommages. Ne transportez jamais la batterie avec de petits objets métalliques capables de conduire l'électricité (par exemple, des trombones, des clous, des pièces de monnaie, des clés).
► Si vous transportez la batterie dans un véhicule, sécurisez-la ainsi que son conteneur pour éviter tout retournement, impact et dommage.

Les batteries STIHL sont conformes aux exigences énoncées dans le Manuel d'essais et de critères de l'ONU, partie III, sous-section 38.3.

Le transport commercial aérien, maritime et terrestre des piles et batteries au lithium-ion est réglementé. La batterie est classée comme un produit ONU 3480, classe 9, groupe d'emballage II. L'expédition, que ce soit en tant qu'outil complet ou en tant que batterie, nécessite le respect de toutes les réglementations d'expédition applicables. Vérifiez auprès de la compagnie aérienne au sol, du navire, du fret aérien ou des passagers pour déterminer si le transport est interdit ou soumis à des restrictions ou des exemptions avant l'expédition ou le voyage.

Normalement, aucune autre condition ne doit être remplie par l'utilisateur pour transporter les batteries STIHL par la route jusqu'au site d'utilisation de l'outil électrique. Vérifiez et respectez toutes les réglementations spéciales qui peuvent s'appliquer à votre situation.

Pour plus d'informations, veuillez consulter les sites suivants : États-Unis : www.stihlusa.com/battery-transportation-safety ou pour le Canada : www.stihl.ca.

19.3 Chargeur

Pour transporter correctement le chargeur :
- ► Débranchez le chargeur de la prise électrique.
- ► Retirez la batterie du chargeur.
- ► Enroulez le cordon d'alimentation et attachez-le au chargeur, 🕮 20.3.
- ► Lorsque vous transportez le chargeur dans un véhicule, veillez à ce qu'il soit fixé de manière à éviter les renversements, les chocs et les dommages.

20 Entreposage du souffleur, de la batterie et du chargeur

20.1 Souffleur

⚠ AVERTISSEMENT

- Conservez le souffleur dans un endroit sec et sûr, inaccessible aux enfants et aux autres utilisateurs non autorisés. Ne stockez jamais la batterie dans le souffleur. Un mauvais stockage peut entraîner une utilisation non autorisée et endommager le souffleur.

⚠ AVERTISSEMENT

- Pour réduire le risque d'activation involontaire, n'entreposez jamais le souffleur avec la batterie insérée. Retirez toujours la batterie avant de l'entreposer.

Lors du stockage du souffleur :
- ► Nettoyez le souffleur, 🕮 21.
- ► Bloquez et placez le souffleur de manière à éviter qu'il se renverse, subisse un choc ou des dommages.
- ► Rangez le souffleur à l'intérieur dans un endroit sec et sûr, hors de portée des enfants et des autres personnes non autorisées.

20.2 Batterie

⚠ AVERTISSEMENT

- Pour réduire le risque de court-circuit, qui pourrait entraîner un choc électrique, un incendie et une explosion, ne rangez jamais la batterie avec de petits objets métalliques capables de conduire l'électricité (par exemple, des trombones, des clous, des pièces de monnaie, des clés), 🕮 9.1. Si la batterie est humide ou mouillée, laissez-la sécher entièrement avant l'entreposage, 🕮 7.1.

⚠ AVERTISSEMENT

- Des températures extrêmes peuvent endommager la batterie et peuvent également amener la batterie à produire de la chaleur, se rompre, fuir, prendre feu ou exploser, entraînant des blessures graves ou mortelles ou des dommages matériels. Ne chargez, n'utilisez ou ne stockez jamais la batterie en dehors des limites de température ambiante spécifiées, 🕮 24.4.

Pour entreposer correctement la batterie :
- ► Retirez la batterie du souffleur.
- ► Lors du stockage de la batterie, maintenez une charge de 40 % à 60 % (2 DEL vertes).
- ► En cas de stockage de la batterie dans le chargeur, débranchez le chargeur de la prise.
- ► Assurez-vous que la batterie est sèche et entreposez-la à l'intérieur dans un endroit sec et protégé.
- ► Tenez-la hors de portée des enfants et des personnes non autorisées.
- ► Protégez la batterie contre l'humidité et les agents corrosifs tels que les produits chimiques de jardins et des sels de déneigement.
- ► Protégez la batterie contre une exposition à des liquides conducteurs tels que l'eau salée.
- ► Pour une durée de vie maximale de la batterie, entreposez la batterie à une température ambiante comprise entre 50 °F et 68 °F (10 °C et 20 °C) avec une charge comprise entre 40 % et 60 % (2 DEL vertes).
- ► Ne laissez pas les batteries de rechange inutilisées. Utilisez-les en alternance.

AVIS

- Une batterie qui n'est pas rangée correctement peut subir une décharge profonde, ce qui peut entraîner des dommages permanents. Pour éviter une décharge profonde :
  - – Retirez la batterie du souffleur après avoir terminé le travail.
  - – Pour une durée de vie maximale de la batterie, stockez-la avec une charge comprise entre 40 % et 60 % (2 LED vertes).
  - – En cas de stockage de la batterie dans le chargeur, débranchez le chargeur de la prise.
  - – Pour une durée de vie maximale de la batterie, entreposez la batterie à une température ambiante comprise entre 50 °F et 68 °F (10 °C et 20 °C).

20.3 Chargeur

Entreposage correct du chargeur :
- ► Débranchez le chargeur de la prise électrique.

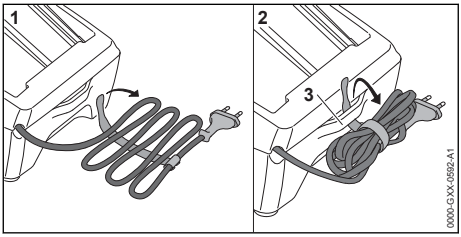

- ► Enroulez le cordon d'alimentation et attachez-le au chargeur.
- ► Rangez le chargeur à l'intérieur, dans un endroit sec et sûr.
- ► Tenez-le hors de portée des enfants et des personnes non autorisées.
- ► N'accrochez jamais le chargeur par son cordon d'alimentation ou son support de cordon (3).

21 Nettoyage

21.1 Souffleur, batterie et chargeur

AVERTISSEMENT

- Pour réduire tout risque de blessure résultant d'une activation involontaire, retirez la batterie avant d'effectuer toute opération de nettoyage, 📖 9.1.

Pour nettoyer le souffleur, la batterie et le chargeur :
- ► Nettoyer soigneusement un tamis d'entrée sale avec une brosse douce chaque fois que cela est nécessaire
- ► Nettoyez les composants en polymère du souffleur avec un chiffon légèrement humidifié. N'utilisez pas de détergents ou de solvants. Ils peuvent endommager les composants en polymère.
- ► N'utilisez pas de nettoyeur à pression ou ne vaporisez pas d'eau ou d'autres liquides pour nettoyer le souffleur.
- ► Maintenez le boîtier de la batterie, les guides et les contacts électriques exempts de corps étrangers et nettoyez-les si nécessaire avec une brosse douce ou un chiffon doux et sec.
- ► Gardez le boîtier et les contacts électriques du chargeur exempts de corps étrangers. Nettoyez si nécessaire avec un pinceau doux ou un chiffon doux et sec. Débranchez toujours le chargeur avant de le nettoyer.

22 Inspection et maintenance

22.1 Souffleur

AVERTISSEMENT

- Pour réduire tout risque de blessure résultant d'une activation involontaire, retirez la batterie avant d'inspecter le souffleur ou d'effectuer toute opération de maintenance, 📖 9.1.

Pour une maintenance correct du souffleur :
- ► Inspectez le tamis d'entrée du souffleur et remplacez-la si elle est endommagée.
- ► Faites remplacer les étiquettes de sécurité usées, manquantes ou endommagées par un distributeur agréé STIHL .

23 Guide de dépannage

23.1 Souffleur et batterie

Retirez toujours la batterie avant d'effectuer une quelconque opération d'inspection, de nettoyage ou de maintenance.

Situation	DEL sur la batterie	Cause	Solution
Le souffleur ne démarre pas à la mise en marche.		Absence de contact électrique entre le souffleur et la batterie.	► Retirez la batterie, 📖 14.2. ► Contrôlez visuellement les contacts électriques dans le logement de la batterie et sur la batterie elle-même. ► Insérez de nouveau la batterie, 📖 14.1.

Situation	DEL sur la batterie	Cause	Solution
	1 DEL clignote en vert.	La charge de la batterie est insuffisante.	► Chargez la batterie, 🕮 11.
	1 DEL s'allume en rouge.	Batterie trop chaude / trop froide.	► Laissez la batterie se réchauffer ou se refroidir progressivement à des températures ambiantes d'environ 50 °F à 68 °F (10 °C à 20 °C).
	4 DEL clignotent en rouge.	Défaillance de la batterie.	► Retirez la batterie et réinsérez-la, 🕮 14. ► Allumez le souffleur, 🕮 15.1. ► Si les DEL continuent de clignoter, n'essayez pas d'utiliser. La batterie est défaillante et doit être remplacée.
	3 DEL s'allument en rouge.	Souffleur trop chaud.	► Laissez refroidir le souffleur.
	3 DEL clignotent en rouge.	Défaillance du souffleur.	► Retirez la batterie et réinsérez-la, 🕮 14 ► Allumez le souffleur, 🕮 15.1. ► Si les DEL clignotent toujours, n'essayez pas de l'utiliser. Le souffleur est défaillant et doit être contrôlé par un distributeur agréé.
Le souffleur s'arrête pendant le fonctionnement.	1 DEL s'allume en rouge.	Batterie trop chaude / trop froide.	► Retirez la batterie, 🕮 14.2. ► Laissez le souffleur et la batterie refroidir progressivement à une température ambiante d'environ 50 °F à 68 °F (10 °C à 20 °C).
	3 DEL s'allument en rouge.	Souffleur trop chaud.	
Le temps de fonctionnement est trop court.		La batterie n'est pas entièrement chargée.	► Chargez la batterie, 🕮 11.
		La durée de vie utile de la batterie est atteinte ou dépassée.	► Faites vérifier la batterie par un distributeur agréé STIHL.
La batterie ne se charge pas, même si la DEL sur le chargeur s'allume en vert.	1 DEL s'allume en rouge.	Batterie trop chaude / trop froide.	► Laissez la batterie se réchauffer ou se refroidir progressivement à des températures ambiantes d'environ 50 °F à 68 °F (10 °C à 20 °C). ► Faites fonctionner le chargeur à l'intérieur, dans une pièce sèche. Pour des performances optimales, respectez les plages de température ambiante recommandées, 🕮 24.5.

23.2 Chargeur

Situation	DEL sur le chargeur	Cause	Solution
La DEL sur le chargeur clignote en rouge.	La DEL clignote en vert.	Absence de contact électrique entre le chargeur et la batterie.	► Retirez la batterie et réinsérez-la dans le chargeur.
		Défaillance de la batterie.	► Retirez la batterie et réinsérez-la dans le chargeur. ► Si la DEL continue de clignoter, n'essayez pas de charger. Si 4 DEL clignotent sur la batterie, celle-ci est défaillante et doit être remplacée. Sinon, faites vérifier la batterie par un distributeur agréé STIHL.

Situation	DEL sur le chargeur	Cause	Solution
		Défaillance du chargeur.	► Faites vérifier le chargeur par un distributeur agréé STIHL.
Le chargeur n'effectue pas d'autotest.	La DEL ne s'allume pas en vert pendant environ 1 seconde, puis en rouge pendant environ 1 seconde.	Le contact électrique avec le chargeur a été brièvement interrompu.	► Débranchez la fiche de la prise électrique. ► Attendez 1 minute. ► Insérez la fiche dans une prise électrique.

24 Spécifications

24.1 STIHL BGA 50.1

Conçu pour un usage domestique.
– Type de batterie homologuée : série STIHL AK
– Vitesse maximale de l'air : 123 mph (55 m/s)
– Poids sans la batterie : 4,9 lbs. (2,2 kg)

24.2 Batterie STIHL série AK

Type de chargeur homologué : STIHL série AL 101, AL 301 ou AL 501.
– Technologie de la batterie : Lithium-Ion
– Tension : 36 V
– Tension maximale : 40 V
– Capacité nominale en Ah[5]Voir plaque signalétique
– Énergie stockée en Wh[6]Voir plaque signalétique
– Poids en kg : Voir la plaque signalétique

Pour une liste complète des temps de charge approximatifs, voir www.stihl.com/charging-times.

Pour une liste complète des durées de vie approximatives des batteries, voir www.stihl.com/battery-life.

24.3 STIHL AL 101

– Tension d'alimentation : 120 V
– Courant nominal : 1,3 A
– Fréquence : 60 Hz
– Courant de charge : 1,5 A
– Puissance nominale : 75 W
– Isolation : classe II (double isolation)

24.4 Limites de températures ambiantes

AVERTISSEMENT

- Des températures extrêmes peuvent endommager la batterie et peuvent également amener la batterie à produire de la chaleur, se rompre, fuir, prendre feu ou exploser, entraînant des blessures graves ou mortelles ou des dommages matériels. Ne chargez, n'utilisez ou ne stockez jamais la batterie en dehors des limites de température ambiante spécifiées ci-dessous.
  – Ne chargez pas la batterie à une température inférieure à - 4 °F (- 20 °C) ou supérieure à 122 °F (50 °C).
  – N'utilisez pas le souffleur, la batterie ou le chargeur en dessous de - 4 °F (- 20 °C) ou au-dessus de 122 °F (50 °C).
  – Ne rangez pas le souffleur, la batterie ou le chargeur en dessous de - 4 °F (- 20 °C) ou au-dessus de 158 °F (70 °C).

24.5 Plages de températures recommandées

Pour un fonctionnement optimal, respectez les plages de température ambiante suivantes pour le souffleur, la batterie et le chargeur :
– Charge : 41 °F à 104 °F (5 °C à 40 °C)
– Utilisation : 14 °F à 104 °F (10 °C à 40 °C)
– Rangement : - 4 °F à 122 °F (- 20 °C à 50 °C)

Le chargement, l'utilisation ou le stockage de la batterie en dehors des plages de températures

[5]Capacité nominale calculée selon la norme IEC 61960. L'énergie utilisable dont dispose l'opérateur sera moindre.

[6]La batterie est marquée avec son énergie stockée telle que fournie par le fabricant de la cellule. L'énergie utilisable dont dispose l'opérateur sera moindre.

ambiantes recommandées peuvent réduire ses performances.

Si la batterie est devenue humide ou mouillée pendant le fonctionnement, laissez-la sécher au moins 48 heures à des températures comprises entre 59 °F (15 °C) et 122 °F (50 °C) et une humidité relative inférieure à 70 % avant de la charger ou de la ranger. Une humidité plus élevée peut prolonger le temps de séchage.

24.6 Symboles sur le souffleur, la batterie et le chargeur

Symbole	Explication
V	Volt
Hz	Hertz
A	Ampère
Ah	Ampère-heure
W	Watt
Wh	Watt-heure
AC	Courant alternatif
IP20	Indice de protection contre l'intrusion : résistant à la pénétration d'objets de plus de 12 mm



Le tube du souffleur est en position déverrouillée.



Le tube du souffleur est en position verrouillée.

Courant continu



Nombre de cellules et énergie stockée selon les spécifications du fabricant des cellules. L'énergie utilisable sera moindre.



Les produits STIHL ne doivent pas être jetés avec les ordures ménagères, mais uniquement mis au rebut conformément aux lois et réglementations locales, nationales et fédérales et selon les indications figurant dans le présent manuel, 📖 26.



Le scellé de la RBRC indique que le recyclage de la batterie a été prépayé par STIHL



Lisez le manuel



Isolation : classe II (double isolation)



Utilisez et stockez le chargeur uniquement à l'intérieur dans des locaux secs.



California Energy Commission. Ce système de batterie est conforme aux exigences de rendement de la California Energy Commission.



Code du fabricant

24.7 Améliorations technologiques

STIHL a pour philosophie l'amélioration constante de tous ses produits. Il en résulte occasionnellement des modifications et des améliorations technologiques. Par conséquent, certains changements, modifications et améliorations peuvent ne pas être couverts dans le présent manuel. Si les caractéristiques de fonctionnement ou l'aspect de votre appareil diffèrent de celles décrites dans le présent manuel, veuillez contacter le distributeur STIHL dans votre région pour obtenir de l'assistance.

25 Pièces de rechange et équipement

25.1 Pièces de rechange originales STIHL

STIHL recommande d'utiliser des pièces de rechange originales STIHL. Les pièces STIHL authentiques peuvent être identifiées par le numéro de référence STIHL, le logo **STIHL** et, dans certains cas, par le symbole des pièces STIHL . Sur les petites pièces, seul le symbole peut figurer.

26 Élimination

26.1 Mise au rebut du souffleur et du chargeur

Les produits STIHL ne doivent pas être jetés avec les ordures ménagères ou mis au rebut différemment des indications figurant dans le présent manuel.

- Amenez le souffleur, le chargeur, les accessoires et l'emballage à un centre d'élimination approuvé pour le recyclage respectueux de l'environnement.
- Contactez votre distributeur agréé STIHL pour obtenir les informations les plus récentes sur l'élimination et le recyclage.

26.2 Recyclage de la batterie

AVERTISSEMENT

- Manipulez les batteries déchargées/épuisées avec précaution. Même lorsqu'elles sont supposées déchargées, les batteries au lithium-ion ne peuvent jamais se décharger totalement et peuvent encore délivrer un courant de court-circuit dangereux. Si elles sont endommagées ou exposées à des températures extrêmes, elles peuvent fuir, génèrent de la chaleur, s'enflammer ou exploser.

► Respectez toutes les réglementations fédérales, nationales et locales en matière de mise au rebut.
► Contactez votre distributeur agréé STIHL pour obtenir les informations les plus récentes sur l'élimination des déchets.
► Recyclez rapidement les batteries épuisées.
► Tenez les batteries hors de portée des enfants. Ne les démontez pas et ne les jetez pas au feu.

STIHL est engagée dans le développement de produits qui sont écologiquement responsables. Cet engagement ne s'arrête pas lorsque le produit quitte le distributeur agréé STIHL. STIHL a établi un partenariat avec la RBRC (Rechargeable Battery Recycling Corporation) pour promouvoir la collecte et le recyclage des batteries usagées STIHL au lithium-ion aux États-Unis et au Canada.

Le scellé de la RBRC indique que le recyclage de la batterie a été prépayé par STIHL. Le RBRC dispose d'un numéro d'appel gratuit (1-800-822-8837) qui vous permet d'obtenir des informations sur les centres de recyclage des batteries et ainsi que des informations sur les interdictions ou les restrictions relatives à la mise au rebut de la batterie dans votre région. Vous pouvez également retourner gratuitement votre batterie usagée à n'importe quel distributeur agréé STIHL pour recyclage.

27 Garantie limitée

27.1 Politique de garantie limitée

ÉTATS-UNIS

Ce produit est vendu sous réserve de la politique de garantie limitée de STIHL Incorporated, disponible sur www.stihlusa.com/warranty.html. Il peut également être obtenu auprès de votre distributeur agréé STIHL ou en appelant le 1-800-GO-STIHL (1-800-467-8445).

Canada

Ce produit est vendu sous réserve de la politique de garantie limitée de STIHL, disponible sur www.stihl.ca/en/warranty.html (anglais) www.stihl.ca/fr/garantie.html (français). Il peut également être obtenu auprès de votre distributeur agréé STIHL ou en appelant le 519-681-3000.

28 Adresses

28.1

ÉTATS-UNIS

STIHL Incorporated
536 Viking Drive
P.O. Box 2015
Virginia Beach, VA
23452-2015

Canada

STIHL Limited
1515 Sise Road
Box 5666
London, ON. N6A 4L6
CANADA

⚠ WARNING

Use of this blower, battery and charger can generate dust or mist containing chemicals known to the State of California to cause cancer, birth defects or other reproductive harm.

⚠ WARNING

This blower, battery and charger contain chemicals known to the State of California to cause cancer, birth defects or other reproductive harm.

⚠ ADVERTENCIA

El uso de este soplador, batería y cargador- puede generar polvo o niebla que contiene productos químicos considerados por el Estado de California como causantes de cáncer, defectos de nacimiento u otra toxicidad reproductora.

⚠ ADVERTENCIA

Este soplador, batería y cargador contienen productos químicos considerados por el Estado de California como causantes de cáncer, defectos de nacimiento u otra toxicidad reproductora.

⚠ AVERTISSEMENT

L'utilisation de souffleur, de cette batterie et de ce chargeur peut peut générer de la poussière ou de la brume contenant des produits chimiques connus par l'État de Californie comme causant le cancer, des malformations congénitales ou d'autres troubles de la reproduction.

⚠ AVERTISSEMENT

Ce souffleur, cette batterie et ce chargeur contiennent des produits chimiques reconnus par l'État de Californie comme causant le cancer, des malformations congénitales ou d'autres troubles de la reproduction.

0458-051-8802-A

www.stihlusa.com
www.stihl.ca

0458-051-8802-A