USB-BE93 Mini

Tri-band BE6500 WiFi 7 Mini USB Adapter
BE6500 三頻無線 WiFi 7 USB Mini 網卡
BE6500 三频无线 WiFi 7 USB Mini 网卡

Quick Start Guide
Kullanim Klavuzu

U27687 / First Edition / March 2026

1. Prepare your USB-BE93 Mini

Insert your USB-BE93 Mini to your device.

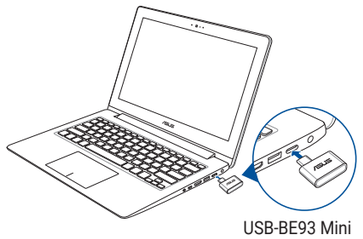

USB-BE93 Mini

2. Install the driver

Double click on “Setup”.

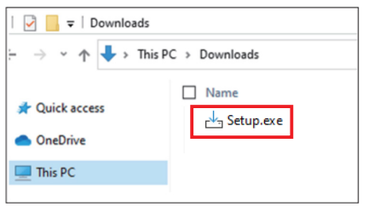

Setting up a Home Network

繁中

1. 準備好您的 USB-BE93 Mini
   將 USB-BE93 Mini 插入您的裝置。
2. 安裝驅動程式
   雙擊「Setup」。

简中

1. 准备好您的 USB-BE93 Mini
   将 USB-BE93 Mini 插入您的设备。
2. 安装驱动程序
   双击“Setup”。

Español

1. **Prepare su USB-BE93 Mini**
   Inserte su USB-BE93 Mini en el dispositivo.
2. **Instalar el controlador**
   Haga doble clic en “Configurar”.

Srpski

1. **Pripremite svoj USB-BE93 Mini**
   Ubacite svoj USB-BE93 Mini u svoj uređaj.
2. **Instalirajte drajver**
   Kliknite duplim klikom na “Setup” (Podešavanje)

Русский

1. **Подготовка USB-BE93 Mini**
   Подключите USB-BE93 Mini к устройству.
2. **Установка драйвера**
   Дважды щелкните **Настройка**.

Tiếng Việt

1. **Chuẩn bị USB-BE93 Mini**
   Cắm USB-BE93 Mini vào thiết bị.
2. **Cài đặt driver**
   Nhấp đúp chuột vào “Cài đặt”

Setting up a Home Network

Български

1. **Подгответе своя USB-BE93 Mini**
   Вкарайте своя USB-BE93 Mini във Вашето устройство.
2. **Инсталиране на драйвера**
   Щракнете двукратно върху Setup (Инсталиране)

Hrvatski

1. **Pripremite USB-BE93 Mini**
   Ukopčajte USB-BE93 Mini u uređaj.
2. **Instalacija upravljačkog programa**
   Dvaput kliknite na “Postava”.

Français

1. **Préparer votre USB-BE93 Mini**
   Connectez l’adaptateur USB-BE93 Mini à votre appareil.
2. **Installer le pilote**
   Double-cliquez sur le fichier «Setup».

Svenska

1. **Förbered din USB-BE93 Mini**
   Sätt i din USB-BE93 Mini i din enhet.
2. **Installera drivrutinen**
   Dubbelklicka på ”Installation”

Čeština

1. **Příprava zařízení USB-BE93 Mini**
   Připojte USB-BE93 Mini k vašemu zařízení.
2. **Instalace ovladače**
   Klikněte dvakrát na „Setup“.

Українська

1. **Підготуйте USB-BE93 Mini**
   Вставте USB-BE93 Mini до пристрою.
2. **Інсталюйте драйвер**
   Двічі натисніть Setup (Налаштування).

ქართული ენა

1. **მოამზადეთ თქვენი USB-BE93 Mini**
   ჩასვით თქვენი USB-BE93 Mini თქვენს მოწყობილობაში.
2. **დაინსტალირეთ დრაივერი**
   ორჯერ დაწკაპუნეთ “დაყენებას”

Bahasa Indonesia

1. **Siapkan USB-BE93 Mini Anda**
   Masukkan USB-BE93 Mini ke perangkat Anda.
2. **Pasang driver**
   Klik dua kali pada “Pengaturan”

ไทย

1. **เตรียม USB-BE93 Mini ของคุณ**
   เสียบ USB-BE93 Mini เข้ากับอุปกรณ์ของคุณ
2. **ติดตั้งไดรเวอร์**
   ดับเบิลคลิกที่ “ตั้งค่า”

Bahasa Melayu

1. **Sediakan USB-BE93 Mini anda**
   Masukkan USB-BE93 Mini anda ke peranti anda.
2. **Pasang pemacu**
   Klik dua kali pada “Penyediaan”.

Slovenščina

1. **Pripravite USB-BE93 Mini**
   Vstavite USB-BE93 Mini v svojo napravo.
2. **Namestite gonilnik**
   Dvokliknite “Nastavitev”.

Slovensky

1. **Pripravte svoj USB-BE93 Mini**
   Svoj USB-BE93 Mini vložte do zariadenia.
2. **Nainštalujte ovládač**
   Dvakrát kliknite na “Setup” (Nastaviť).

Português

1. **Prepare o seu USB-BE93 Mini**
   Insira o USB-BE93 Mini no seu dispositivo.
2. **Instalar o controlador**
   Faça duplo clique em “Configuração”.

Türkçe

1. **USB-BE93 Mini’nuzu hazırlayın**
   USB-BE93 Mini’nuzu cihazınıza takın.
2. **Sürücüyü yükleyin**
   “Kurulum” seçeneğine çift tıklayın.

Eesti

1. **USB-BE93 Mini ette valmistamine**
   Sisestage USB-BE93 Mini oma seadmesse.
2. **Installige draiver**
   Tehke topeltklõps suvandil „Häälestamine“

Norsk

1. **Gjør klar USB-BE93 Mini**
   Sett USB-BE93 Mini inn i enheten.
2. **Installer driveren**
   Dobbeltklikk på «Oppsett»

Italiano

1. **Preparazione del Mini USB-BE93**
   Inserire Mini USB-BE93 nel dispositivo.
2. **Installare il driver**
   Cliccare due volte su “Setup”.

Nederlands

1. **Bereid de USB-BE93 Mini voor**
   Steek de USB-BE93 Mini in het apparaat.
2. **Installeer het stuurprogramma**
   Dubbelklik op “Setup” (Installeren)

Ελληνικά

1. **Προετοιμάστε το USB-BE93 Mini**
   Τοποθετήστε το USB-BE93 Mini στη συσκευή σας.
2. **Εγκαταστήστε το πρόγραμμα οδήγησης**
   Κάντε διπλό κλικ στην επιλογή “Setup” (Εγκατάσταση)

Suomi

1. **Valmistele USB-BE93 Mini**
   Aseta USB-BE93 Mini laitteeseen.
2. **Asenna ohjain**
   Kaksoisnapsauta “Asenna”

Magyar

1. **Az USB-BE93 Mini előkészítése**
   Helyezze be az USB-BE93 Mini eszközt a készülékbe.
2. **Telepítse az illesztőprogramot**
   Kattintson duplán a „Setup” gombra

Latviski

1. **USB-BE93 Mini sagatvošana**
   Ievietojiet USB-BE93 Mini ierīcē.
2. **Draivera instalēšana**
   Noklikšķiniet uz “Setup” (Iestatīšana)

한국어

1. **USB-BE93 Mini를 준비하세요**
   장치에 USB-BE93 Mini를 삽입합니다
2. **드라이버를 설치하세요**
   “setup(설치)”를 더블클릭하세요

Deutsch

1. **Stellen Sie Ihren USB-BE93 Mini bereit**
   Schließen Sie Ihren USB-BE93 Mini an Ihr Gerät an.
2. **Installieren Sie den Treiber**
   Doppelklicken Sie auf “Setup”.

Dansk

1. **Forbered din USB-BE93 Mini**
   Sæt din USB-BE93 Mini i din enhed.
2. **Installer driveren**
   Dobbeltklip på “Opsæt”

Lietuvių

1. **Paruoškite „USB-BE93 Mini“**
   Įkiškite „USB-BE93 Mini“ į įrenginį.
2. **Įdiekite tvarkyklę**
   Dukart spustelėkite „Setup“ (Atlikti sąranką)

Polski

1. **Przygotuj USB-BE93 Mini**
   Podłącz USB-BE93 Mini do urządzenia.
2. **Zainstaluj sterownik**
   Kliknij dwukrotnie pozycję „Setup” (Instalacja).

Română

1. **Prepare your USB-BE93 Mini**
   Insert your USB-BE93 Mini to your device.
2. **Install the driver**
   Double click on “Setup”.

ASUS Recycling/Takeback Services

ASUS recycling and takeback programs come from our commitment to the highest standards for protecting our environment. We believe in providing solutions for you to be able to responsibly recycle our products, batteries, other components, as well as the packaging materials. Please go to https://esg.asus.com/en/Takeback.htm for the detailed recycling information in different regions.

REACH

Complying with the REACH (Registration, Evaluation, Authorisation, and Restriction of Chemicals) regulatory framework, we published the chemical substances in our products at ASUS REACH website at https://esg.asus.com/Compliance.htm

Federal Communications Commission Statement

This device complies with Part 15 of the FCC Rules. Operation is subject to the following two conditions:
- This device may not cause harmful interference.
- This device must accept any interference received, including interference that may cause undesired operation.

This equipment has been tested and found to comply with the limits for a class B digital device, pursuant to part 15 of the FCC Rules. These limits are designed to provide reasonable protection against harmful interference in a residential installation.
This equipment generates, uses and can radiate radio frequency energy and, if not installed and used in accordance with the instructions, may cause harmful interference to radio communications. However, there is no guarantee that interference will not occur in a particular installation. If this equipment does cause harmful interference to radio or television reception, which can be determined by turning the equipment off and on, the user is encouraged to try to correct the interference by one or more of the following measures:
- Reorient or relocate the receiving antenna.
- Increase the separation between the equipment and receiver.
- Connect the equipment into an outlet on a circuit different from that to which the receiver is connected.
- Consult the dealer or an experienced radio/TV technician for help.

WARNING! Any changes or modifications not expressly approved by the party responsible for compliance could void the user’s authority to operate the equipment.

Prohibition of Co-location
This device and its antenna(s) must not be co-located or operating in conjunction with any other antenna or transmitter.
This device meets all the other requirements specified in Part 15E, Section 15.407 of the FCC Rules.

FCC Radiation Exposure Statement:
This device has been tested and meets applicable limits for Radio Frequency (RF) exposure.
This device was tested with a separation distance of 5 mm. Always keep the device away from your body to ensure exposure levels remain at or below the as-tested levels.
FOR PORTABLE DEVICE USAGE (<20m from body/SAR needed)

Radiation Exposure Statement:
The product complies with the FCC portable RF exposure limits set forth for an uncontrolled environment and are safe for intended operation as described in this manual. The further RF exposure reduction can be achieved if the product can be kept as far as possible from the user body or set the device to lower output power if such function is available.

For 6XD (Indoor Client)
Transmitters in the 5.925-7.125 GHz band are prohibited from operating to control or communicate with unmanned aircraft systems.

Compliance Statement of Innovation, Science and Economic Development Canada (ISED)

This device complies with Innovation, Science and Economic Development Canada licence exempt RSS standard(s). Operation is subject to the following two conditions: (1) this device may not cause interference, and (2) this device must accept any interference, including interference that may cause undesired operation of the device.
Operation in the band 5150–5250 MHz is only for indoor use to reduce the potential for harmful interference to co-channel mobile satellite systems.
Where applicable, antenna type(s), antenna model(s), and worst-case tilt angle(s) necessary to remain compliant with the e.i.r.p. elevation mask requirement set forth in section 6.2.2.3 shall be clearly indicated.
CAN ICES (B)/NMB (B)
IC Radiation Exposure Statement
This device has been tested and meets applicable limits for Radio Frequency (RF) exposure.
This device was tested with a separation distance of 5 mm. Always keep the device away from your body to ensure exposure levels remain at or below the as-tested levels.
This device has been certified for use in Canada. Status of the listing in the Innovation, Science and Economic Development Canada’s REL (Radio Equipment List) can be found at the following web address: http://www.ic.gc.ca/eic/site/ceb-bhst.nsf/eng/h_tt00020.html
Additional Canadian information on RF exposure also can be found at the following web: https://www.ic.gc.ca/eic/site/smt-gst.nsf/eng/sf08792.html

Déclaration de conformité de Innovation, Sciences et Développement économique Canada (ISED)

Le présent appareil est conforme aux CNR d’Innovation, Sciences et Développement économique Canada applicables aux appareils radio exempts de licence. L’exploitation est autorisée aux deux conditions suivantes : (1) l’appareil ne doit pas produire de brouillage, et (2) l’utilisateur de l’appareil doit accepter tout brouillage radioélectrique subi, même si le brouillage est susceptible d’en compromettre le fonctionnement.
La bande 5150 – 5250 MHz est réservée uniquement pour une utilisation à l’intérieur afin de réduire les risques de brouillage préjudiciable aux systèmes de satellites mobiles utilisant les mêmes canaux.
Lorsqu’il y a lieu, les types d’antennes (à l’y en a plusieurs), les numéros de modèle de l’antenne et les pires angles d’inclinaison nécessaires pour rester conforme à l’exigence de la p.i.r.e. applicable au masque d’élévation, énoncée à la section 6.2.2.3, doivent être clairement indiqués
CAN ICES (B)/NMB (B)
Informations concernant l’exposition aux fréquences radio (RF)
La puissance de sortie émise par cet appareil sans fil est inférieure à la limite d’exposition aux fréquences radio d’Industrie Canada (IC). Utilisez l’appareil sans fil de façon à minimiser les contacts humains lors d’un fonctionnement normal.
Cet appareil a été testé et respecte les limites applicables en matière d’exposition aux radiofréquences (RF).
Cet appareil a été testé avec une distance de séparation de 5 mm. Gardez toujours l’appareil éloigné de votre corps pour vous assurer que les niveaux d’exposition restent égaux ou inférieurs aux niveaux testés.
L’utilisation de cet appareil est autorisée au Canada. Pour consulter l’entrée correspondant à l’appareil dans la liste d’équipement radio (REL - Radio Equipment List) d’Industrie Canada, rendez-vous sur: http://www.ic.gc.ca/app/sitt/reltel/srch/nwRdSrch.do?lang=eng
Pour des informations supplémentaires concernant l’exposition aux fréquences radio au Canada, rendez-vous sur: http://www.ic.gc.ca/eic/site/smt-gst.nsf/eng/sf08792.html

Precautions for the use of the device

a. Pay particular attention to the personal safety when use this device in airports, hospitals, gas stations and professional garages.
b. Medical device interference: Maintain a minimum distance of at least 15 cm (6 inches) between implanted medical devices and ASUS products in order to reduce the risk of interference.
c. Kindly use ASUS products in good reception conditions in order to minimize the radiation’s level.
d. Keep the device away from pregnant women and the lower abdomen of the teenager.

Précautions d’emploi de l’appareil

a. Soyez particulièrement vigilant quant à votre sécurité lors de l’utilisation de cet appareil dans certains lieux (les avions, les aéroports, les hôpitaux, les stations-service et les garages professionnels).
b. Évitez d’utiliser cet appareil à proximité de dispositifs médicaux implantés. Si vous portez un implant électronique (stimulateurs cardiaques, pompes à insuline, neurostimulateurs...), veuillez impérativement respecter une distance minimale de 15 centimètres entre cet appareil et votre corps pour réduire les risques d’interférence.
c. Utilisez cet appareil dans de bonnes conditions de réception pour minimiser le niveau de rayonnement. Ce n’est pas toujours le cas dans certaines zones ou situations, notamment dans les parkings souterrains, dans les ascenseurs, en train ou en voiture ou tout simplement dans un secteur mal couvert par le réseau.
d. Tenez cet appareil à distance des femmes enceintes et du bas-ventre des adolescents.

RF Exposure Information

This Asus product has been tested and meets applicable European SAR limits. The SAR limit is 2.0 W/kg in countries that set the limit averaged over 10 grams of tissue. The specific maximum SAR values for this device are as follows:
Body: 0.33 W/Kg
When you carry this device or use it, either use an approved accessory such as a holster or otherwise maintain a distance of 5 mm from the body to ensure compliance with RF exposure requirements.

Informations concernant l’exposition aux fréquences radio (RF)

Ce produit ASUS a été testé et est conforme à la limite de DAS européenne. La limite de DAS est de 2,0 W/Kg dans les pays qui fixent la limite moyenne sur 10 g de tissus humains. Les valeurs de DAS spécifiques maximales pour cet appareil :
Corps : 0.33 W/Kg
Lorsque vous transportez ou utilisez cet appareil, utilisez un accessoire agréé tel qu’un étui ou maintenez-le à une distance de 5 mm du corps pour assurer la conformité aux exigences concernant l’exposition aux fréquences radio (RF).

NCC: Wireless Statement

低功率射頻器材技術規範
「取得審驗證明之低功率射頻器材，非經核准，公司、商號或使用者均不得擅自變更頻率、加大功率或變更原設計之特性及功能。低功率射頻器材之使用不得影響飛航安全及干擾合法通信；經發現有干擾現象時，應立即停用，並改善至無干擾時方得繼續使用。前述合法通信，指依電信管理法規定作業之無線電通信。低功率射頻器材須忍受合法通信或工業、科學及醫療用電波輻射性電機設備之干擾。」 應避免影響附近雷達系統之操作。

India RoHS

This product complies with the “India E-Waste (Management) Rules, 2016” and prohibits use of lead, mercury, hexavalent chromium, polybrominated biphenyls(PBBs) and polybrominated diphenyl ethers (PBDEs) in concentrations exceeding 0.1 % by weight in homogenous materials and 0.01 % by weight in homogenous materials for cadmium, except for the exemptions listed in Schedule II of the Rule.

Условия эксплуатации:
- Температура эксплуатации устройства: 0-40 °C. Не используйте устройство в условиях экстремально высоких или низких температур.
- Не размещайте устройство вблизи источников тепла, например, рядом с микроволновой печью, духовым шкафом или радиатором.
- Использование несовместимого или несертифицированного адаптера питания может привести к возгоранию, взрыву и прочим опасным последствиям.
- При подключении к сети электропитания устройство следует располагать близко к розетке, к ней должен осуществляться беспрепятственный доступ.
- Утилизация устройства осуществляется в соответствии с местными законами и положениями.
- Устройство по окончании срока службы должны быть переданы в сертифицированный пункт сбора для вторичной переработки или правильной утилизации.
- Данное устройство не предназначено для детей. Дети могут пользоваться устройством только в присутствии взрослых.
- Не выбрасывайте устройство и его комплектующие вместе с обычными бытовыми отходами.

Перелік режимів роботи для України:
2,4ГГц: 802.11b, 802.11g, 802.11n (HT20), 802.11n (HT40), 802.11ax (HE20), 802.11ax (HE40)
5ГГц: 802.11a, 802.11n(HT20), 802.11n(HT40), 802.11ac(VHT20), 802.11ac(VHT40), 802.11ac(VHT80), 802.11ac(VHT160), 802.11ax(HE20), 802.11ax(HE40), 802.11ax(HE80), 802.11ax(HE160)
Частота, режим і максимальна випромінювана потужність для України:
2412-2472MHz: 19,98 dBm; 5180-5240MHz: 19,98 dBm; 5260-5320MHz: 19,98 dBm; 5500-5700MHz: 19,98 dBm
Пристрій призначено для використання тільки у приміщенні.
справжнім ASUS заявляє, що даний пристрій відповідає Технічному регламенту радіообладнання; повний текст декларації про відповідність доступний на веб-сайті за адресою: https://certificates.asus.website/wl/

Simplified Statement of Compliance - Cyber Security (Security Standards for Smart Devices) Rules 2025 (Australia)

ASUSTek Computer Inc. hereby declares that this device is in compliance with the security requirements and other relevant provisions of the Cyber Security (Security Standards for Smart Devices) Rules 2025 of Australia. The full text of the Statement of Compliance is available at https://www.asus.com/support/.

屋外での使用について
本製品は、5GHz 帯域での通信に対応しています。電波法の定めにより5.2GHz、5.3GHz 帯域の電波は屋外で使用が禁じられています。

法律および規制遵守

本製品は電波法及びこれに基づく命令の定めるところに従い使用してください。日本国外では、その国の法律または規制により、本製品を使用ができないことがあります。このような国では、本製品を運用した結果、罰せられることがありますが、当社は一切責任を負いかねますのでご了承ください。

この装置は、クラスB情報技術装置です。この装置は、家庭環境で使用することを目的としていますが、この装置がラジオやテレビジョン受信機に近接して使用されると、受信障害を引き起こすことがあります。
取扱説明書に従って正しい取り扱いをして下さい。 VCCI-B

KC: Korea Warning Statement

B급 기기 (가정용 방송통신기자재)	이 기기는 가정용(B급)으로 전자파적합등록을 한 기기로서 주로 가정에서 사용하는 것을 목적으로 하며, 모든 지역에서 사용할 수 있습니다.
Class B equipment (For Home Use Broadcasting & Communication Equipment)	This equipment is home use (Class B) electromagnetic wave suitability and to be used mainly at home and it can be used in all areas.

PAP 22 COLLEZIONE DI CARTA

AEEE Yönetmeliğine Uygundur. IEEE Yönetmeliğine Uygundur.
- Bu Cihaz Türkiye analog şebekelerde çalışabilecek şekilde tasarlanmıştır.
- Cihazın ayrıntılı kurulum rehberi kutu içeriğinden çıkan CD içerisindedir. Cihazın kullanıcı arayüzü Türkçe’dir.
- Cihazın kullanılması planlanan ülkelerde herhangi bir kısıtlaması yoktur. Ülkeler simgeler halinde kutu üzerinde belirtilmiştir.

הוראות בטיחות לשימוש במוצר
יש לפעול ע"פ כללי הבטיחות הבאים בעת שימוש במוצר:
- ודא שלמות ותקינות התקע ו/או כבל החשמל.
- אין להכניס או להוציא את התקע מרשת החשמל בידיים רטובות.
- באם המוצר מופעל ע"י מטען חיצוני, אין לפתוח את המטען. בתקרה של בעיה כלשהי, יש לפנות למעבדת השירות הקרובה.
- יש להרחיק את המוצר והמטען ממוחלים.
- במקרה של ריח מוזר, רעשים שמקורם במוצר ו/או במטען/ספק כוח, יש לנתקו מיידית מרשת החשמל ולפנות למעבדת שירות.
- המוצר והמטען/ספק כוח מיועד לשימוש בתוך המבנה בלבד, לא לשימוש חיצוני ולא לשימוש בסביבה לחה.
- אין לתותך, לשבור, ולעקם את כבל החשמל.
- אין להניח חפצים על כבל החשמל או להניח לו להתחמם יתר על המידה, שכן הדבר עלול לגרום לנזק, דליקה או התחשמלות.
- לפני ניקוי המוצר ו/או המטען יש לנתקו מרשת החשמל.
- יש לאפשר גישה נוחה לחיבור ונימוק פתיל הזינה מרשת החשמל.
- יש להקפיד ולתחזק את התקן הניתוק במצב תפעולי מוכן לשימוש אזהרה:
- אין להחליף את כבל הזינה בתחליפים לא מקוריים, היבור לקוי עלול לגרום להתחשמלות המשתמש.
- בשימוש על כבל מאריך יש לוודא תקינות מוליך הארקה שבכבל.

FR
Cet appareil se recycle
À DÉPOSER EN MAGASIN ou À DÉPOSER EN DÉCHÈTERIE
Points de collecte sur www.quefairedemesdechets.fr
Privilégiez la réparation ou le don de votre appareil !

安全說明：

- 請在溫度為 0°C (32°F) 至 40°C (104°F) 之間的環境中使用本產品。
- 請依照產品上的電源功率貼紙說明使用正確的電源變壓器，如果使用錯誤規格的電源變壓器有可能會造成內部零件的損毀。
- 請勿將產品放置於不平坦或不穩定的表面，若產品的機殼毀損，請聯絡維修服務人員。
- 請勿在產品上放置其他物品，請勿將任何物品塞入產品內，以避免引起元件短路或電路損毀。
- 請保持機器在乾燥的環境下使用，雨水、溼氣、液體等含有導電物質會腐蝕電子線路，請勿在雷電天氣下使用數據機。
- 請勿堵塞產品的通風孔，以避免因散熱不良而導致系統過熱。
- 請勿使用破損的電源線、附件或其他周邊產品。
- 如果電源二切換，請不要嘗試自行修復，請將其交給專業技術服務人員或經銷商來處理。
- 為了防止電擊風險，在搬動主機之前，請先將電源線插頭斷時從電源插座上拔除。

「產品之限用物質含有情況」之相關資訊，請參考下表：

單元	設備名稱：型號（型式）：USB-BE93 Mini 限用物質及其化學符號					
	鉛 (Pb)	汞 (Hg)	鎘 (Cd)	六價鉻 (Cr^{+6})	多溴聯苯 (PBB)	多溴二苯醚 (PBDE)
印刷電路板及電子組件	-	○	○	○	○	○
結構組件（如：上下蓋/散熱墊）	○	○	○	○	○	○
結構組件（如：金屬類）	○	○	○	○	○	○
結構組件（如：天線）	○	○	○	○	○	○
其他組件（如：天線）	○	○	○	○	○	○

備考1. “○” 係指該項限用物質之百分比含量未超出百分比含量基準值。
備考2. “-” 係指該項限用物質為排除項目。

安全说明：
- 请在温度为 0°C (32°F) 至 40°C (104°F) 之间的环境中使用本产品。
- 请勿将产品放置于不平坦或不稳定的表面，若产品的外壳损坏，请联系维修服务人员。
- 请勿在产品上放置其他物品，请勿将任何物品塞入产品内，以避免引起组件短路或电路损坏。
- 请保持机器在干燥的环境下使用，雨水、湿气、液体等含有导物质会腐蚀电子线路，请勿在雷电天气下使用调制解调器（光猫）。
- 请勿堵塞产品的通风孔，以避免因散热不良而导致系统过热。

电子电气产品有害物质限制使用标识要求：图中之数字为产品之环保使用期限。仅指电子电气产品中含有的有害物质不致发生外泄或突变从而对环境造成污染或对人身、财产造成严重损害的期限。

产品中有害物质的名称及含量

部件名称	有害物质									
	铅 (Pb)	汞 (Hg)	镉 (Cd)	六价铬 (Cr(VI))	多溴联苯 (PBB)	多溴二苯醚 (PBDE)	邻苯二甲酸二异丁酯 (DIBP)	邻苯二甲酸 (2-乙基己基酯) (DEHP)	邻苯二甲酸二丁酯 (DBP)	邻苯二甲酸丁苄酯 (BBP)
印刷电路板及其电子组件	×	○	○	○	○	○	○	○	○	○
结构组件（如：金属类）	○	○	○	○	○	○	○	○	○	○
其它组件（如：天线）	○	○	○	○	○	○	○	○	○	○
结构组件（如：上下盖/散热垫）	○	○	○	○	○	○	○	○	○	○

本表格依据 SJ/T 11364 的规定编制。
○：表示该有害物质在该部件所有均质材料中的含量均在 GB/T 26572 规定的限量要求以下。
×：表示该有害物质至少在该部件的某一均质材料中的含量超出 GB/T 26572 规定的限量要求，然该部件仍符合欧盟指令 2011/65/EU 的规范。
备注：此产品所标示之环保使用期限，系指在一般正常使用状况下。

Authorised distributors in Turkey

ASUSTeK Computer Inc.
Tel: +886-2-2894-3447
Address: 1F., No.15, Lide Rd.,Beitou Dist., Taipei City 112
華碩電腦股份有限公司
電話: +886-2-2894-3447
Contact: https://qr.asus.com/ProductSafety

ASUS Computer GmbH (Germany & Austria)
Address: HARKORT STR. 21-23, 40880 RATINGEN, GERMANY

ASUSTEK (UK) LIMITED
Address: 1st Floor, Sackville House, 143-149 Fenchurch Street, London, EC3M 6BL, England, United Kingdom
Tel: +44-01442-202-700
Fax: +44-01442-245-882

ASUS GLOBAL PTE. LTD.
Address: 10 Changi Business Park Central 2 #02-01 Hansapoint Singapore 486030
Contact: https://qr.asus.com/ProductSafety

BOGAZICI BILGISAYAR TICARET VE SANAYI A.S.
Tel./FAX No.: +90 212 331 10 00 / +90 212 332 28 90
Address: ESENTEPE MAH. BUYUKDERE CAD. ERCAN HAN B BLOK NO.121 SISLI, ISTANBUL 34394

CIZGI Elektronik San. Tic. Ltd. Sti.
Tel./FAX No.: +90 212 356 70 70 / +90 212 356 70 69
Address: GURSEL MAH. AKMAN SK.47/B 1 KAGITHANE/ISTANBUL

KOYUNCU ELEKTRONiK BiLGi iSLEM SiST. SAN. VE DIS TIC. A.S.
Tel. No.: +90 216 5288888
Address: EMEK MAH.ORDU CAD. NO:18, SARIGAZi, SANCAKTEPE ISTANBUL

ENDEKS BİLİŞİM SAN VE DIŞ TİC LTD ŞTİ
Tel./FAX No.: +90 216 523 35 70 / +90 216 523 35 71
Address: NECIP FAZIL BULVARI, KEYAP CARSI SITESI, G1 BLOK, NO:115 Y.DUDULLU, UMRANIYE, ISTANBUL

PENTA TEKNOLOJI URUNLERI DAGITIM TICARET A.S
Tel./FAX No.: +90 216 528 0000
Address: ORGANIZE SANAYI BOLGESI NATO YOLU 4.CADDE NO:1 UMRANIYE, ISTANBUL 34775

UKCA statement

Simplified UKCA Declaration of Conformity

ASUSTeK Computer Inc. hereby declares that this device is in compliance with the essential requirements and other relevant provisions of The Radio Equipment Regulations 2017 (S.I. 2017/1206). Full text of UKCA declaration of conformity is available at https://www.asus.com/support/.

The frequency, channel and the maximum transmitted power in UK are listed below:
2400-2483.5 (BT LE/ BT EDR): 9.98dBm
2400-2483.5MHz (1-13): OFDM: 19.97dBm (99.3mW); CCK: 19.73dBm (93.9mW)
5150-5250MHz (36-48): 22.98dBm (198mW)
5250-5350MHz (52-64): 22.99dBm (199mW)
5470-5725MHz (100-140): 29.98dBm (995mW)
Mobile 3G WCDMA (FDD bands and TDD bands): 23.98dBm
Mobile 4G LTE (FDD bands and TDD bands): 23.98dBm
The WiFi operating in the band 5150-5350 MHz shall be restricted to indoor use for the country listed below:

UK

Low power indoor (LPI) Wi-Fi 5.945-6.425 GHz devices:
The device is restricted to indoor use only when operating in the 5925 to 6425 MHz frequency ranges in UK.

Very Low Power (VLP) Wi-Fi 5.945-6.425 GHz devices (portable devices):
The device is not permitted to be used on Unmanned Aircraft Systems (UAS) when operating in the 5925 to 6425MHz frequency range in UK.

Simplified PSTI Statement of Compliance

ASUSTeK Computer Inc. hereby declares that this device is in compliance with the security requirements and other relevant provisions of The Product Security and Telecommunications Infrastructure (Security Requirements for Relevant Connectable Products) Regulations 2023. Full text of PSTI Statement of Compliance is available at https://www.asus.com/support/.

NOTES:
- While your adapter can connect to WiFi networks using WEP and WPA-PSK WiFi security, we recommend that you use newer and more secure options like WPA2-PSK or WPA3-PSK (if your device support them. WEP and WPA-PSK use older and less secure encryption, so use caution when connecting to such networks.
- Connecting to Wi-Fi networks without encryption (None/Open networks) exposes your data to potential interception and unauthorized access. Use unencrypted connections only when necessary and at your own risk.
- Always update to the latest driver. Visit the ASUS website at https://www.asus.com to get the latest driver updates.

Authorized representative in United Kingdom: ASUSTEK (UK) LIMITED
Address: 1st Floor, Sackville House, 143-149 Fenchurch Street, London, EC3M 6BL, England, United Kingdom
Tel: +44-01442-202-700
Fax: +44-01442-245-882
Support mail: network_support_uk@asus.com
https://www.asus.com/uk/

English

CE statement

Simplified EU Declaration of Conformity

ASUSTeK Computer Inc. hereby declares that this device is in compliance with the essential requirements and other relevant provisions of Directive 2014/53/EU. Full text of EU declaration of conformity is available at https://www.asus.com/support/.

This equipment complies with EU radiation exposure limits set forth for an uncontrolled environment. This equipment should be installed and operated with minimum distance 5 mm between the radiator & your body.

All operational modes:
2.4GHz: 802.11b, 802.11g, 802.11n (HT20), 802.11n (HT40), VHT20, VHT40, 802.11ax (HE20), 802.11ax (HE40), 802.11 be(EHT20), 802.11be (EHT40)
5GHz: 802.11a, 802.11n (HT20), 802.11n (HT40), 802.11ac (VHT20), 802.11ac (VHT40), 802.11ac (VHT80), 802.11ac (VHT160), 802.11ax (HEW20), 802.11ax (HEW40), 802.11ax (HEW80), 802.11ax (HE160), 802.11be (EHT20), 802.11be (EHT40), 802.11be (EHT80), 802.11be (EHT160)
6GHz: 802.11a, 802.11n (HEW20), 802.11ax (HEW40), 802.11ax (HEW80), 802.11ax (HE160), 802.11be (EHT20), 802.11be (EHT40), 802.11be (EHT80), 802.11be (EHT160)
The frequency, channel and the maximum transmitted power in EU are listed below:
2412~2472 MHz (1~13): 13.14 dBm
5180~5250 MHz: 12.28 dBm
5260~5320 MHz: 11.48 dBm
5500~5700 MHz: 10.94 dBm
5955~6415 MHz: 12.58 dBm
The adapter shall be installed near the equipment and shall be easily accessible.
The WiFi operating in the band 5150-5350MHz shall be restricted to indoor use for countries listed in the table below:

AT	BE	BG	CZ	DK	EE	FR	
DE	IS	IE	IT	EL	ES	CY	
LV	LI	LT	LU	HU	MT	NL	
NO	PL	PT	RO	SI	SK	TR	
FI	SE	CH	HR	UK(NI)		UA	

Safety Notices

- Use this product in environments with ambient temperatures between 0°C(32°F) and 40°C(104°F).
- Refer to the rating label on the bottom of your product and ensure your power adapter complies with this rating.
- DO NOT place on uneven or unstable work surfaces. Seek servicing if the casing has been damaged.
- DO NOT place or drop objects on top and do not shove any foreign objects into the product.
- DO NOT expose to or use near liquids, rain, or moisture. DO NOT operate during electrical storms.
- DO NOT cover the vents on the product to prevent the system from getting overheated.
- DO NOT use damaged power cords, accessories, or other peripherals.
- DO NOT mount this equipment higher than 2 meters.
- If the Adapter is broken, do not try to fix it by yourself. Contact a qualified service technician or your retailer.
- To prevent electrical shock hazard, disconnect the power cable from the electrical outlet before relocating the system.

Swedish

CE-meddelande

Förenklad EU-försäkran om överensstämmelse
ASUSTeK Computer Inc. deklarerar härmed att denna enhet uppfyller väsentliga krav och andra relevanta bestämmelser i direktiv 2014/53/EU. Hela texten i EU-försäkran om överensstämmelse finns på https://www.asus.com/support/.
Denna utrustning uppfyller EU:s strålningsexponeringsgränser för en okontrollerad miljö. Denna utrustning skall installeras och hållas på minst 5 cm avstånd mellan strålkällan och din kropp.
Alla funktionslägen:
2.4GHz: 802.11b, 802.11g, 802.11n (HT20), 802.11n (HT40), VHT20, VHT40, 802.11ax (HE20), 802.11ax (HE40), 802.11 be(EHT20), 802.11be (EHT40)
5GHz: 802.11a, 802.11n (HT20), 802.11n (HT40), 802.11ac (VHT20), 802.11ac (VHT40), 802.11ac (VHT80), 802.11ac (VHT160), 802.11ax (HEW20), 802.11ax (HEW40), 802.11ax (HEW80), 802.11ax (HE160), 802.11be (EHT20), 802.11be (EHT40), 802.11be (EHT80), 802.11be (EHT160)
6GHz: 802.11a, 802.11n (HEW20), 802.11ax (HEW40), 802.11ax (HEW80), 802.11ax (HE160), 802.11be (EHT20), 802.11be (EHT40), 802.11be (EHT80), 802.11be (EHT160)
Frekvens, läge och maximalt överförd ström i EU anges nedan:
2412~2472 MHz (1~13): 13.14 dBm
5180~5250 MHz: 12.28 dBm
5260~5320 MHz: 11.48 dBm
5500~5700 MHz: 10.94 dBm
5955~6415 MHz: 12.58 dBm
Enheten är begränsad till användning inomhus enbart vid användning inom 5 150 till 5 350 MHz frekvensområdet.

Säkerhetsinformation

- Använd denna produkt i en miljö med en omgivande temperatur mellan 0°C (32°F) och 40°C(104°F).
- Läs märketiketten på produktens undersida, och kontrollera att strömadaptern uppfyller dessa märkdata.
- Placera den INTE på en ojämn eller instabil arbetsyta. Sök service om höljet har skadats.
- Placera och tappa INTE föremål ovanpå, och skjut inte in främmande föremål i produkten.
- Utsätt den INTE för eller använd i närheten av vätskor, i regn eller fukt. ANVÄND INTE modemet under åskväder.
- Täck INTE över ventilationsöppningarna på produkten för att förhindra att systemet överhettas.
- ANVÄND INTE skadade strömsladdar, tillbehör eller andra kringutrustning.
- Om strömförsörjningen avbryts försök inte att laga det själv. Kontakta en kvalificerad servicetekniker eller din återförsäljare.
- För att förhindra elektriska stötar, koppla bort elkabeln från elnätet innan systemet flyttas.

Lituanian

CE pareiškimas

Supaprastinta ES atitikties deklaracija
Šiame dokumente bendrovė „ASUSTeK Computer Inc." pareiškia, kad šis prietaisas atitinka pagrindinius reikalavimus ir kitas susijusias Direktyvos 2014/53/ES nuostatas. Visą ES atitikties deklaracijos tekstą rasite https://www.asus.com/support/.
Šį įrangą atitinka ES radiacijos poveikio ribas, nustatytas nekontroliuojamai aplinkai. Šį prietaisą reikia statyti ir naudoti ten, kur jis būtų bent 5 cm atstumu nuo jūsų kūno.
Visi operaciniai režimai:
2.4GHz: 802.11b, 802.11g, 802.11n (HT20), 802.11n (HT40), VHT20, VHT40, 802.11ax (HE20), 802.11ax (HE40), 802.11 be(EHT20), 802.11be (EHT40)
5GHz: 802.11a, 802.11n (HT20), 802.11n (HT40), 802.11ac (VHT20), 802.11ac (VHT40), 802.11ac (VHT80), 802.11ac (VHT160), 802.11ax (HEW20), 802.11ax (HEW40), 802.11ax (HEW80), 802.11ax (HE160), 802.11be (EHT20), 802.11be (EHT40), 802.11be (EHT80), 802.11be (EHT160)
6GHz: 802.11a, 802.11n (HEW20), 802.11ax (HEW40), 802.11ax (HEW80), 802.11ax (HE160), 802.11be (EHT20), 802.11be (EHT40), 802.11be (EHT80), 802.11be (EHT160)
Dažnis, režimas ir maksimali signalų siuntimo galia ES nurodyta toliau:
2412~2472 MHz (1~13): 13.14 dBm
5180~5250 MHz: 12.28 dBm
5260~5320 MHz: 11.48 dBm
5500~5700 MHz: 10.94 dBm
5955~6415 MHz: 12.58 dBm
Šį įrenginį galima naudoti tik patalpoje, kai jis veikia 5150~5350 MHz dažnių diapazone.

Saugos pranešimai

- Naudokitės šiuo gaminiu tik esant 0°C (32°F)–40 °C (104°F) aplinkos oro temperatūrai.
- Žr. techninės charakteristikų etiketę, esančią gaminio apačioje, ir įsitikinkite, ar maitinimo adapteris atitinka tas charakteristikas.
- NESTATYKITE ant nelygių ar nestabilių darbinių paviršių. Kreipkitės pagalbos, jei pažeidėte korpusą.
- NEDĖKITE ant viršaus, neužmeskite arba nekiškite į gaminį pašalinių daiktų.
- NENAUDOKITE drėgnoje vietoje, šalia skysčių, kur yra drėgna, neleiskite aplyti. NENAUDOKITE modemo per elektros audras.
- NEUŽDENKITE gaminio ventiliacijos angų, kad sistema neperkaistų.
- NENAUDOKITE pažeistų maitinimo laidų, priedų ar kitų periferinių įrenginių.
- Jei adapteris sugestų, nebandykite jo remontuoti patys. Kreipkitės į kvalifikuotą meistrą arba pardavėją.
- Norėdami išvengti elektros smūgio pavojaus, prieš perkeldami sistemą į kitą vietą, atjunkite maitinimo kabelį nuo elektros lizdo.

Turkish

CE Beyanı

Basitleştirilmiş AB Uygunluk Bildirimi
ASUSTeK Computer Inc., bu aygıtın temel gereksinimlerle ve 2014/53/EU Yönergesinin diğer ilgili koşullarıyla uyumlu olduğunu bildirir. AB uygunluk bildiriminin tam metni https://www.asus.com/support/ adresinde bulunmaktır.
Bu donanım, kontrolsüz bir ortam için belirlenen AB radyasyona maruz kalma sınırlarıyla uyumludur. Bu donanım, sinyal vericisi ve vücudunuz arasında en az 5 cm mesafe olacak şekilde yerleştirilmeli ve çalıştırılmalıdır.
Tüm işletim modları:
2.4GHz: 802.11b, 802.11g, 802.11n (HT20), 802.11n (HT40), VHT20, VHT40, 802.11ax (HE20), 802.11ax (HE40), 802.11 be(EHT20), 802.11be (EHT40)
5GHz: 802.11a, 802.11n (HT20), 802.11n (HT40), 802.11ac (VHT20), 802.11ac (VHT40), 802.11ac (VHT80), 802.11ac (VHT160), 802.11ax (HEW20), 802.11ax (HEW40), 802.11ax (HEW80), 802.11ax (HE160), 802.11be (EHT20), 802.11be (EHT40), 802.11be (EHT80), 802.11be (EHT160)
6GHz: 802.11a, 802.11n (HEW20), 802.11ax (HEW40), 802.11ax (HEW80), 802.11ax (HE160), 802.11be (EHT20), 802.11be (EHT40), 802.11be (EHT80), 802.11be (EHT160)
AB içinde frekans, mod ve iletilen en fazla güç aşağıda listelenmektedir:
2412~2472 MHz (1~13): 13.14 dBm
5180~5250 MHz: 12.28 dBm
5260~5320 MHz: 11.48 dBm
5500~5700 MHz: 10.94 dBm
5955~6415 MHz: 12.58 dBm
5150 - 5350 MHz frekans aralığında çalıştırılırken aygıtın kullanımı yalnızca iç mekânla sınırlıdır.

Güvenlik bilgileri

- Bu ürünü ortam sıcaklığı 0°C (32°F) ve 35°C (95°F) arasındaki sıcaklıklarda kullanın.
- Ürününüzün altındaki derecelendirme etiketine başvurun ve güç adaptörünüzün bununla uyumlu olduğundan emin olun.
- Düzgün veya sabit olmayan çalışma yüzeylerine YERLEŞTİRMEYİN. Kasa hasar görmüşse servise başvurun.
- Ürünün üzerine nesneler koymayın veya düşürmeyin ve içine yabancı nesneler itmeyin.
- Sıvılara, yağmura ya da neme maruz BIRAKMAYIN veya bunların yanında KULLANMAYIN. Şimşekli fırtınalarda modemi KULLANMAYIN.
- Sistemin aşırı ısınmasını önlemek için üründeki havalandırma deliklerinin üzerini kapatmayın.
- Sistemin aşırı ısınmasını önlemek için masaüstü PC'nin üzerindeki hava deliklerini KAPATMAYIN.
- Güç kaynağı bozulmuşsa, tek başınıza onarmaya çalışmayın. Yetkili servis teknisyeniyle veya satıcınızla bağlantı kurun.
- Elektrik çarpması riskini önlemek için, sistemin yerini değiştirmeden önce güç kablosunun elektrik prizi ile olan bağlantısını kesin.

Finnish

CE-merkintä

Yksinkertaistettu EU-vaatimustenmukaisuusvakuutus
ASUSTeK Computer Inc. vakuuttaa täten, että tämä laite on 2014/53/EU-direktiivin olennaisten vaatimusten ja muiden asiaan kuuluvien lisäysten mukainen. Koko EU-vaatimustenmukaisuusvakuutuksen teksti on nähtävissä osoitteessa https://www.asus.com/support/.
Tämä laite täyttää EU-säteilyrajoitukset, jotka on asetettu hallitsemattomaan ympäristöön. Tämä laitteisto tulee asentaa ja sitä tulee käyttää siten, että sätelijän ja kehosi välinen etäisyys on vähintään 5 cm.
Kaikki käyttötilat:
2.4GHz: 802.11b, 802.11g, 802.11n (HT20), 802.11n (HT40), VHT20, VHT40, 802.11ax (HE20), 802.11ax (HE40), 802.11 be(EHT20), 802.11be (EHT40)
5GHz: 802.11a, 802.11n (HT20), 802.11n (HT40), 802.11ac (VHT20), 802.11ac (VHT40), 802.11ac (VHT80), 802.11ac (VHT160), 802.11ax (HEW20), 802.11ax (HEW40), 802.11ax (HEW80), 802.11ax (HE160), 802.11be (EHT20), 802.11be (EHT40), 802.11be (EHT80), 802.11be (EHT160)
6GHz: 802.11a, 802.11n (HEW20), 802.11ax (HEW40), 802.11ax (HEW80), 802.11ax (HE160), 802.11be (EHT20), 802.11be (EHT40), 802.11be (EHT80), 802.11be (EHT160)
Taajuus, tila maksimi lähetetty teho EU:ssa on listattu alla:
2412~2472 MHz (1~13): 13.14 dBm
5180~5250 MHz: 12.28 dBm
5260~5320 MHz: 11.48 dBm
5500~5700 MHz: 10.94 dBm
5955~6415 MHz: 12.58 dBm
Tämän laitteen käyttö on rajoitettu sisätiloihin 5 150 - 5 350 MHz:in-taajuusalueella.

Turvallisuustiedot

- Käytä tätä tuotetta ympäristöissä, joissa ympäristölämpötila on välillä 0°C (32°F) ja 40°C (104°F).
- Varmista tuotteen pohjassa sijaitsevasta arvokilvestä vastaako verkkolaite tätä nimellisarvoa.
- ÄLÄ aseta epätasaisille tai epävakaille pinnoille. Ota yhteys huoltoon, jos kotelo on vahingoittunut.
- ÄLÄ aseta tai pudota esineitä laitteen päälle äläkä anna minkään vieraiden esineiden joutua laitteen sisään.
- ÄLÄ altista nesteille, sateelle tai kosteudelle tai käytä niiden lähellä. ÄLÄ käytä modeemia ukkosmyrskyn aikana.
- ÄLÄ peitä tuotteen tuuletusaukkoja estääkseesi tuotteen ylikuumenemisen.
- ÄLÄ käytä vahingoittuneita virtajohtoja, lisävarusteita tai muita oheislaitteita.
- Jos virtalähde on rikkoutunut, älä itse yritä sitä korjata. Ota yhteys ammattimaiseen huoltohenkilöön tai jälleenmyyjääsi.
- Estääkseesi sähköiskun vaaran irrota virtakaapeli pistorasiastaennen järjestelmän paikan muuttamista.

Hungarian

CE-nyilatkozat

Egyszerűsített EU-megfelelőségi nyilatkozat
Az ASUSTeK Computer Inc. ezennel kijelenti, hogy ez a készülék megfelel a 2014/53/EU irányelv alapvető követelményeinek és egyéb vonatkozó rendelkezéseinek. Az EU-megfelelőségi nyilatkozat teljes szövegét a következő weboldalon tekintheti meg: https://www.asus.com/support/.
Ez a berendezés megfelel az Európai Unió rádiófrekvenciás sugárzásra vonatkozó, ellenőrizetlen környezethez megállapított határértékeinek. A készüléket telepítésekor és használata során legalább 5 cm távolságot kell hagyni a fűtőtest és a teste között.
Minden működési üzemmód:
2.4GHz: 802.11b, 802.11g, 802.11n (HT20), 802.11n (HT40), VHT20, VHT40, 802.11ax (HE20), 802.11ax (HE40), 802.11 be(EHT20), 802.11be (EHT40)
5GHz: 802.11a, 802.11n (HT20), 802.11n (HT40), 802.11ac (VHT20), 802.11ac (VHT40), 802.11ac (VHT80), 802.11ac (VHT160), 802.11ax (HEW20), 802.11ax (HEW40), 802.11ax (HEW80), 802.11ax (HE160), 802.11be (EHT20), 802.11be (EHT40), 802.11be (EHT80), 802.11be (EHT160)
6GHz: 802.11a, 802.11n (HEW20), 802.11ax (HEW40), 802.11ax (HEW80), 802.11ax (HE160), 802.11be (EHT20), 802.11be (EHT40), 802.11be (EHT80), 802.11be (EHT160)
Az alábbiakban megtekintheti az Európai Unióban érvényes frekvenciát, üzemmódot és maximális átviteli teljesítményt:
2412~2472 MHz (1~13): 13.14 dBm
5180~5250 MHz: 12.28 dBm
5260~5320 MHz: 11.48 dBm
5500~5700 MHz: 10.94 dBm
5955~6415 MHz: 12.58 dBm
Az 5150 és 5350 MHz közötti frekvenciatartományban a készülék beltéri használatra van korlátozva.

Biztonsági információ

- A termék 0°C (32°F) és 40°C (104°F) közötti hőmérsékleten használja.
- Tekintse meg a termék alján lévő minősítési címkét, és ellenőrizze, hogy a hálózati adapter megfelel a minősítésnek.
- NE tegye a számítógépet labilis, vagy egyenetlen felületre. A sérült burkolatot javíttassa meg.
- NE helyezzen és NE ejtsen tárgyakat a készülék tetejére, és ne dugjon idegen tárgyakat a belsejébe.
- NE tegye ki folyadéknak, esőnek vagy nedvességnek, vagy használja azok közelében. NE használja a modemet villámlás alatt.
- NE fedje be a készüléken lévő szellőzőnyílásokat, nehogy túlmelegedjen a rendszer.
- NE használjon sérült tápkábelt, kiegészítőt vagy más perifériát.
- Ha a tápegység elromlik, ne kísérelje meg saját maga megjavítani. Forduljon szakemberhez vagy a termék viszonteladójához.
- Az áramütés elkerülése érdekében húzza ki a berendezés tápkábelét a konnektorból, mielőtt áthelyezné a rendszert.

Latvian

CE apliecinājums

Vienkāršots ES paziņojums par atbilstību
Ar šo ASUSTeK Computer Inc. paziņo, ka šī ierīce atbilst Direktīvas Nr. 2014/53/ES būtiskām prasībām un citiem attiecīgiem noteikumiem. Pilns ES atbilstības paziņojuma teksts ir pieejams šeit: https://www.asus.com/support/.
Šī ierīce atbilst ES radiācijas iedarbības ierobežojumiem, kas noteikti videi, kur šī iedarbība netiek kontrolēta. Šī ierīce ir jāuzstāda un jādarbina, ievērojot minimālo attālumu 5 cm starp radiatoru un ķermeni.
Visi darbības režīmi:
2.4GHz: 802.11b, 802.11g, 802.11n (HT20), 802.11n (HT40), VHT20, VHT40, 802.11ax (HE20), 802.11ax (HE40), 802.11 be(EHT20), 802.11be (EHT40)
5GHz: 802.11a, 802.11n (HT20), 802.11n (HT40), 802.11ac (VHT20), 802.11ac (VHT40), 802.11ac (VHT80), 802.11ac (VHT160), 802.11ax (HEW20), 802.11ax (HEW40), 802.11ax (HEW80), 802.11ax (HE160), 802.11be (EHT20), 802.11be (EHT40), 802.11be (EHT80), 802.11be (EHT160)
6GHz: 802.11a, 802.11n (HEW20), 802.11ax (HEW40), 802.11ax (HEW80), 802.11ax (HE160), 802.11be (EHT20), 802.11be (EHT40), 802.11be (EHT80), 802.11be (EHT160)
Frekvence, režīms un maksimālā pārraidītā jauda ES ir norādīta tālāk.
2412~2472 MHz (1~13): 13.14 dBm
5180~5250 MHz: 12.28 dBm
5260~5320 MHz: 11.48 dBm
5500~5700 MHz: 10.94 dBm
5955~6415 MHz: 12.58 dBm
Šī ierīce, darbojoties no 5150 MHz līdz 5350 MHz frekvences diapazonā, paredzēta tikai lietošanai iekštelpās.

Drošības paziņojumi

- Lietojiet šo ierīci tikai vietās, kur apkārtējā temperatūra ir no 0°C (32°F) līdz 40°C (104°F).
- Skatiet strāvas parametru uzlīmi ierīces apakšā un pārliecinieties, ka strāvas adapteris atbilstu parametriem.
- NENOVIETOT uz nelīdzenas un nestabilas darba virsmas. Vērsieties tehniskās palīdzības dienestā, ja ir bojāts ārējais ietvars.
- NENOVIETOT vai nemest priekšmetus uz virsmas un neievietot ierīcē nekādus svešķermeņus.
- NEPAKĻAUT šķidrumu, lietus vai mitruma ietekmei vai nelietot to tuvumā. NELIETOT modemu negaisa laikā.
- NEAPKLĀT ierīces ventilācijas atveres, lai sistēma nepārkarstu.
- NELIETOT bojātus strāvas vadus, papildierīces vai citas ārējās ierīces.
- Ja adapteris ir bojāts, neveiciet tā remontu pats. Sazinieties ar kvalificētu speciālistu vai savu pārdevēju.
- Lai novērstu elektriskās strāvas trieciena risku, atvienojiet strāvas kabeli no strāvas kontaktligzdas pirms sistēmas pārvietošanas.

Portuguese

Declaração CE

Declaração de conformidade simplificada da UE
A ASUSTeK Computer Inc. declara que este dispositivo está em conformidade com os requisitos essenciais e outras disposições relevantes da Diretiva 2014/53/CE. O texto integral da declaração de conformidade da UE está disponível em https://www.asus.com/support/.
Este equipamento cumpre os limites de exposição à radiação estabelecidos pela UE para um ambiente não controlado. Este equipamento deve ser instalado e utilizado a uma distância mínima de 5 cm entre o transmissor e o seu corpo.
Todos os modos operacionais:
2.4GHz: 802.11b, 802.11g, 802.11n (HT20), 802.11n (HT40), VHT20, VHT40, 802.11ax (HE20), 802.11ax (HE40), 802.11 be(EHT20), 802.11be (EHT40)
5GHz: 802.11a, 802.11n (HT20), 802.11n (HT40), 802.11ac (VHT20), 802.11ac (VHT40), 802.11ac (VHT80), 802.11ac (VHT160), 802.11ax (HEW20), 802.11ax (HEW40), 802.11ax (HEW80), 802.11ax (HE160), 802.11be (EHT20), 802.11be (EHT40), 802.11be (EHT80), 802.11be (EHT160)
6GHz: 802.11a, 802.11n (HEW20), 802.11ax (HEW40), 802.11ax (HEW80), 802.11ax (HE160), 802.11be (EHT20), 802.11be (EHT40), 802.11be (EHT80), 802.11be (EHT160)
A frequência, o modo e a potência máxima na UE são apresentados abaixo:
2412~2472 MHz (1~13): 13.14 dBm
5180~5250 MHz: 12.28 dBm
5260~5320 MHz: 11.48 dBm
5500~5700 MHz: 10.94 dBm
5955~6415 MHz: 12.58 dBm
Este dispositivo está restrito a utilização no interior quando utilizado na banda de frequências 5.150 a 5.350 MHz.

Informações de segurança

- Utilize este equipamento em ambientes com temperaturas entre 0°C (32°F) e 40°C (104°F).
- Verifique a etiqueta relativa à tensão na parte inferior do seu dispositivo e assegure-se de que o seu transformador corresponde a essa tensão.
- NÃO coloque o computador em superfícies irregulares ou instáveis. Envie para reparação se a caixa se encontrar danificada.
- NÃO coloque nem deixe cair objetos em cima do aparelho e não introduza quaisquer objetos estranhos no produto.
- NÃO exponha o equipamento nem o utilize próximo de líquidos, chuva ou humidade. NÃO utilize o modem durante tempestades elétricas.
- NÃO tape os orifícios de ventilação do produto para impedir o sobreaquecimento do sistema.
- NÃO utilize cabos de alimentação, acessórios ou outros periféricos danificados.
- Se a fonte de alimentação estiver avariada, não tente repará-la por si próprio. Contacte um técnico qualificado ou o seu revendedor.
- Para evitar o risco de choque elétrico, desligue o cabo de alimentação da tomada elétrica antes de deslocar o sistema.

Norwegian

CE-erklæring

Forenklet EU-samsvarserklæring
ASUSTeK Computer Inc. erklærer herved at denne enheten er i samsvar med hovedsaklige krav og andre relevante forskrifter i direktivet 2014/53/EU. Fullstendig tekst for EU-samsvarserklæringen finnes på https://www.asus.com/support/.
Dette utstyret samsvarer med FCC-grensene for strålingseksponering for et ukontrollert miljø. Dette utstyret bør installeres og brukes med en minimumsavstand på 5 cm mellom radiatoren og kroppen din.
Alle operasjonsmoduser:
2.4GHz: 802.11b, 802.11g, 802.11n (HT20), 802.11n (HT40), VHT20, VHT40, 802.11ax (HE20), 802.11ax (HE40), 802.11 be(EHT20), 802.11be (EHT40)
5GHz: 802.11a, 802.11n (HT20), 802.11n (HT40), 802.11ac (VHT20), 802.11ac (VHT40), 802.11ac (VHT80), 802.11ac (VHT160), 802.11ax (HEW20), 802.11ax (HEW40), 802.11ax (HEW80), 802.11ax (HE160), 802.11be (EHT20), 802.11be (EHT40), 802.11be (EHT80), 802.11be (EHT160)
6GHz: 802.11a, 802.11n (HEW20), 802.11ax (HEW40), 802.11ax (HEW80), 802.11ax (HE160), 802.11be (EHT20), 802.11be (EHT40), 802.11be (EHT80), 802.11be (EHT160)
Frekvens, modus og maksimal overføringskraft i EU er oppført nedenfor:
2412~2472 MHz (1~13): 13.14 dBm
5180~5250 MHz: 12.28 dBm
5260~5320 MHz: 11.48 dBm
5500~5700 MHz: 10.94 dBm
5955~6415 MHz: 12.58 dBm
Enheten er begrenset til innendørs bruk når den brukes i frekvensområdet 5150 til 5350 MHz.

Sikkerhetsinformasjon

- Bruk dette produktet i miljø med en romtemperatur mellom 0°C (32°F) og 40°C (104°F).
- Se etiketten på undersiden av produktet, og sørg for strømforsyningen er i samsvar med denne klassifiseringen.
- Må IKKE plasseres på ujevne eller ustabile overflater. Oppsøk service dersom kassen har blitt skadet.
- IKKE plasser eller slipp gjenstander på, eller skyv gjenstander inn i, produktet.
- Må IKKE eksponeres for eller brukes i nærheten av væsker, regn eller fuktighet. Modemet skal IKKE brukes under elektrisk storm.
- IKKE dekk til ventilene på produktet for å forhindre at systemet blir for varmt.
- Skadede strømledninger, tilleggsutstyr eller annet perferiutstyr skal IKKE brukes.
- Hvis strømforsyningen er ødelagt, må du ikke prøve å reparere det selv. Kontakt en kvalifisert servicetekniker eller forhandleren.
- For å forhindre elektrisk sjokk, koble strømkabelen fra det elektriske uttaket før du flytter systemet.

Greek

Δήλωση CE

Απλοποιημένη δήλωση συμμόρφωσης της ΕΕ
Με το παρόν, η ASUSTeK Computer Inc. δηλώνει πως αυτή η συσκευή συμμορφώνεται με τις θεμελιώδεις απαιτήσεις και άλλες σχετικές διατάξεις της Οδηγίας 2014/53/ΕΕ. Το πλήρες κείμενο της δήλωσης συμμόρφωσης της ΕΕ είναι διαθέσιμο στη διεύθυνση https://www.asus.com/support/.
Ο παρόν εξοπλισμός συμμορφώνεται με τα όρια έκθεσης σε ακτινοβολία της ΕΕ που έχουν διατυπωθεί για μη ελεγχόμενο περιβάλλον. Ο συγκεκριμένος εξοπλισμός πρέπει να εγκατασταθεί και να λειτουργεί με ελάχιστη απόσταση 31 εκ μεταξύ της συσκευής ακτινοβολίας και του σώματός σας.
Όλοι οι τρόποι λειτουργίας:
2.4GHz: 802.11b, 802.11g, 802.11n (HT20), 802.11n (HT40), VHT20, VHT40, 802.11ax (HE20), 802.11ax (HE40), 802.11 be(EHT20), 802.11be (EHT40)
5GHz: 802.11a, 802.11n (HT20), 802.11n (HT40), 802.11ac (VHT20), 802.11ac (VHT40), 802.11ac (VHT80), 802.11ac (VHT160), 802.11ax (HEW20), 802.11ax (HEW40), 802.11ax (HEW80), 802.11ax (HE160), 802.11be (EHT20), 802.11be (EHT40), 802.11be (EHT80), 802.11be (EHT160)
6GHz: 802.11a, 802.11n (HEW20), 802.11ax (HEW40), 802.11ax (HEW80), 802.11ax (HE160), 802.11be (EHT20), 802.11be (EHT40), 802.11be (EHT80), 802.11be (EHT160)
Συχνότητα, η τρόπος λειτουργίας και η μέγιστη μεταδιδόμενη ισχύς στην ΕΕ αναφέρονται παρακάτω:
2412~2472 MHz (1~13): 13.14 dBm
5180~5250 MHz: 12.28 dBm
5260~5320 MHz: 11.48 dBm
5500~5700 MHz: 10.94 dBm
5955~6415 MHz: 12.58 dBm
Η συσκευή περιορίζεται σε χρήση σε εσωτερικούς χώρους όταν λειτουργεί στη ζώνη συχνοτήτων 5150 έως 5350 MHz.

Πληροφορίες ασφαλείας

- Να χρησιμοποιείτε το προϊόν σε χώρους με θερμοκρασίες περιβάλλοντος από 0°C έως 40°C.
- Ανατρέξτε στην ετικέτα χαρακτηριστικών στο κάτω μέρος του προϊόντος σας και βεβαιωθείτε ότι ο προσαρμογέας τροφοδοσίας σας συμμορφώνεται με την αναγραφόμενη τιμή.
- ΜΗΝ τοποθετείτε τη συσκευή σε ανώμαλη ή ασταθή επιφάνεια εργασίας. Επιχείρησε τη συσκευή για σέρβις αν το περίβλημα έχει πάθει βλάβη.
- ΜΗΝ τοποθετείτε αντικείμενα επάνω και μην σπρώχνετε αντικείμενα μέσα στο προϊόν.
- ΜΗΝ την εκθέτετε ή τη χρησιμοποιείτε κοντά σε υγρά, βροχή, ή υγρασία. ΜΗΝ χρησιμοποιείτε το μόντεμ κατά τη διάρκεια ηλεκτρικής καταιγίδας.
- ΜΗΝ καλύπτετε τα ανοίγματα εξαερισμού στο προϊόν για να αποφύγετε τυχόν υπερθέρανση του συστήματος.
- ΜΗΝ καλύπτετε τα ανοίγματα εξαερισμού στο Desktop PC για να αποφύγετε τυχόν υπερθέρανση του συστήματος.
- Αν το καλώδιο παροχής ρεύματος πάθει βλάβη, μην προσπαθήσετε να το επιδιορθώσετε μόνοι σας. Επικοινωνήστε με κατάλληλα εκπαιδευμένο τεχνικό επισκευών ή με τον μεταπωλητή σας.
- Για να αποφύγετε τον κίνδυνο ηλεκτροπληξίας, αποσυνδέστε το καλώδιο παροχής ρεύματος από την πρίζα πριν αλλάξετε θέση στο σύστημα.

Polish

Oświadczenie dotyczące oznaczenia CE

Uproszczona deklaracja zgodności UE
Firma ASUSTeK Computer Inc. niniejszym oświadcza, że urządzenie to jest zgodne z zasadniczymi wymogami i innymi właściwymi postanowieniami dyrektywy 2014/53/UE. Pełny tekst deklaracji zgodności UE jest dostępny pod adresem https://www.asus.com/support/.
To urządzenie jest zgodne z limitami UE dotyczącymi ekspozycji na promieniowanie ustanowionymi dla niekontrolowanego środowiska. Urządzenie to powinno być zainstalowane i używane przy zachowaniu minimalnej odległości 5 cm między radiatorem, a ciałem.
Wszystkie tryby działania:
2.4GHz: 802.11b, 802.11g, 802.11n (HT20), 802.11n (HT40), VHT20, VHT40, 802.11ax (HE20), 802.11ax (HE40), 802.11 be(EHT20), 802.11be (EHT40)
5GHz: 802.11a, 802.11n (HT20), 802.11n (HT40), 802.11ac (VHT20), 802.11ac (VHT40), 802.11ac (VHT80), 802.11ac (VHT160), 802.11ax (HEW20), 802.11ax (HEW40), 802.11ax (HEW80), 802.11ax (HE160), 802.11be (EHT20), 802.11be (EHT40), 802.11be (EHT80), 802.11be (EHT160)
6GHz: 802.11a, 802.11n (HEW20), 802.11ax (HEW40), 802.11ax (HEW80), 802.11ax (HE160), 802.11be (EHT20), 802.11be (EHT40), 802.11be (EHT80), 802.11be (EHT160)
Poniżej wskazano częstotliwość, tryb i maksymalną moc nadawania w UE:
2412~2472 MHz (1~13): 13.14 dBm
5180~5250 MHz: 12.28 dBm
5260~5320 MHz: 11.48 dBm
5500~5700 MHz: 10.94 dBm
5955~6415 MHz: 12.58 dBm
Działanie tego urządzenia w zakresie częstotliwości od 5150 do 5350 MHz jest ograniczone wyłącznie do użytku wewnątrz pomieszczeń.

Informacje dotyczące bezpieczeństwa

- Ten produkt należy używać w miejscach o temperaturze otoczenia w zakresie 0°C (32°F) do 40°C (104°F).
- Należy sprawdzić tabliczkę znamionową na spodzie produktu i upewnić się, że zasilacz jest zgodny z podanymi wartościami.
- NIE NALEŻY umieszczać urządzenia na nierównych lub niestabilnych powierzchniach roboczych. Po uszkodzeniu obudowy należy przekazać komputer do serwisu.
- NIE NALEŻY umieszczać, upuszczać lub wpychać żadnych obcych obiektów na produkt.
- NIE NALEŻY wystawiać na działanie lub używać komputera w pobliżu płynów, na deszczu lub wilgoci. NIE NALEŻY używać modemu podczas burz z wyładowaniami elektrycznymi.
- Aby zapobiec przegrzaniu systemu NIE NALEŻY zakrywać szczelin produktu.
- NIE NALEŻY przykrywać szczelin wentylacyjnych komputera desktop PC, aby zapobiec przegrzaniu systemu.
- Jeśli uszkodzony został zasilacz nie należy próbować naprawiać go samemu. Należy skontaktować się z wykwalifikowanym technikiem serwisu lub ze sprzedawcą.
- A